

SİNOP İLİ EKONOMİK GÖRÜNÜM RAPORU

2022 YILI





T.C.
SİNOP VALİLİĞİ
TİCARET İL MÜDÜRLÜĞÜ



2022 YILI
EKONOMİK GÖRÜNÜM RAPORU



T.C.
SİNOP VALİLİĞİ
TİCARET İL MÜDÜRLÜĞÜ

2022 YILI EKONOMİK GÖRÜNÜM RAPORU



TİCARET İL MÜDÜRÜ
YAVUZ SELİM AYKAN
KOORDİNATÖRLÜĞÜNDE
VE
MEMUR
NESLİHAN GÜNDÜZ
EDİTÖRLÜĞÜNDE HAZIRLANMIŞTIR.



İÇİNDEKİLER

İÇİNDEKİLER	iii
TABLolar	vii
ÖNSÖZ	1
TARİHÇE	2
I. TİCARET	3
1. İÇ TİCARETLE İLİŞKİN TEMEL BİLGİ VE İSTATİSTİKLER	3
A) İÇ TİCARET VE HAL İŞLERİ ŞUBE MÜDÜRLÜĞÜNÜN GÖREV, YETKİ VE SORUMLULUKLARI	3
B) Türlerine göre Şirket Sayıları.....	4
D) Perakende Ticaret.....	5
1) Taşınmaz Ticareti	5
2) İkinci El Motorlu Kara Taşıtı Ticareti	5
3) Kuyum Ticareti.....	6
E) Elektronik Ticaret	6
F) Odalar	8
Sinop Ticaret ve Sanayi Odası	8
Boyabat Ticaret ve Sanayi Odası	8
G) Tarım Ürünleri Ticareti.....	9
Ğ) Çek Kullanımı ve Protestolu Senetler	10
H) Coğrafi İşaretli Ürünler	10
I) Sinop İli Coğrafi İşaretli Ürünler	11
2. ESNAF VE SANATKÂRLARA İLİŞKİN TEMEL BİLGİ VE İSTATİSTİKLER	23
A) Esnaf Sanatkâr Meslek Kuruluşları	23
B) İlimizdeki Esnaf ve Sanatkârların Sorunları ve Çözümleri	24
C) 2022 Yılı Ahilik Haftası Kutlamaları.....	25
a) 35. Ahilik Kutlama Programı Çerçevesinde Ziyaretler Gerçekleştirildi.....	26
b) 35. Ahilik Kutlama Programı Sinop İlimizde Kutlanmıştır.....	27
3. KOOPERATİFLERE İLİŞKİN TEMEL BİLGİ VE İSTATİSTİKLER	30
.....	32
A) İlimiz Kadın Kooperatiflerine Teşvik ve Destekleri	32
a) Kooperatiflerin Desteklenmesi Programı (KOOP-DES) Başvurusu İçin Sinop İlimizdeki Kadın Kooperatifleri Ziyaret Edildi.	32
b) Kooperatiflerin Desteklenmesi Programı (KOOP-DES) Bilgilendirme Semineri Düzenlenmiştir.	34
c) Sinop'ta 'Türk Mutfağı Haftası' Etkinlikleri Kapsamında Kadın Girişimi Üretim ve İşletme Kooperatiflerimizin Katılımı ile Kermes Düzenlendi.	35
d) Kooperatiflerin Desteklenmesi Programı (KOOP-DES) Kapsamında Kadın Girişimi, Üretim ve İşletme Kooperatifleri Sinop Valisi Sayın Erol Karaömeroğlu'nu Makamında Ziyaret Etiler.	36
4. TÜKETİCİNİN KORUNMASI VE PİYASA GÖZETİMİNE İLİŞKİN TEMEL BİLGİ VE İSTATİSTİK	38
A) Tüketici Şikâyetleri ve Piyasa Gözetim İşleri Şube Müdürlüğünün Görev, Yetki ve Sorumlulukları	38
B) 25. Geleneksel Tüketici Ödülleri Töreninde 'Yılın Bilinçli Tüketicisi' Sinop'tan Seçilmiştir.	40
C) Piyasa Gözetimi ve Denetimine İlişkin Faaliyetler	41

II. DIŐ TİCARET	44
A)İhracat Yapılan İlk 10 Ülke Hakkında Bilgiler	44
B) İhracat Yapılan 10 Ürün Hakkında Bilgiler.....	45
III. ÜRETİM	47
1.TARIM SEKTÖRÜ.....	47
A) Tarım Sektörünün Yapısı ve Gelişimine Yönelik Görüş ve Değerlendirmeler	47
B)En Fazla Üretimi Yapılan Tarımsal İlk 5 Ürün Kalemi	48
C) Ciro Büyüklüklerine Göre İlk 10 Tarımsal İşletmeye İlişkin Bilgiler	50
D) Üretici Örgütlerine Yönelik Bilgi ve İstatistikler	51
2.SANAYİ SEKTÖRÜ.....	52
A)Sanayi Sektörünün Yapısı ve Gelişimine yönelik Görüş ve Değerlendirmeler	52
B)Sanayi İşletmelerine İlişkin Bilgi ve İstatistik	53
C) Organize Sanayi Bölgelerine İlişkin Bilgi ve İstatistikler	54
Sinop Organize Sanayi Bölgesi.....	54
Boyabat Organize Sanayi Bölgesi	54
D)Sektörün Sorunlarına Yönelik Görüş ve Öneriler	55
3.HİZMET SEKTÖRÜ	56
A)Hizmet Sektöründe Faaliyet Gösteren Meslekler.....	56
B)Sektörün Sorunları ve Çözümleri.....	57
4.TURİZM SEKTÖRÜ	58
A)Turizm Sektörünün Yapısı ve Gelişimine Yönelik Görüş ve Değerlendirmeler	58
B)Kültür Varlıkları ve Turizm Potansiyeline İlişkin Genel Bilgiler	58
C)Geliştirilmesi ve Desteklenmesi Gereken Turizm Alanları.....	59
D) Turizm Sektörünün Sorunlarına Yönelik Görüş ve Değerlendirmeler	59
E) İlimiz Turizm Alanları ve Tarihi Yerler	60
ALAADDİN CAMİ	61
SEYYİD BİLAL TÜRBESİ	61
İSFENDİYAROĞULLARI TÜRBESİ.....	61
HATUNLAR TÜRBESİ	61
SARAY MESCİDİ	62
DURAKHAN KERVANSARAYI	62
YAKUPAĞA KONAĞI.....	62
BALATLAR KİLİSESİ	62
ETNOGRAFYA MÜZESİ	63
BOYABAT KALESİ	63
HAMSİLOS TABİAT PARKI	63
TATLICA ŞELELELERİ	63
AKGÖL	64
BAZALT KAYALIKLARI	64
PAŐA TABYALARI	64
İNALTI MAĞARASI	64
DENİZ ŞEHİTLERİ ANITI	65
TARİHİ CEZAEVİ	65
BUZLUK YAYLASI.....	65

SALAR KÖYÜ KAYA MEZARI	65
IV. İSTİHDAM.....	66
A)Çalışan Sayısına Göre (Sigorta Türlerine Göre) Bilgiler	66
B) İlimiz Nüfus Verileri	66
C) 2022 yılı İşe Yerleştirilme Sayısı.....	67
V. DEVLET YATIRIMLARI.....	71
A) Tamamlanan ve Devam Eden Devlet Yatırımları	71
VI. DEVLET YARDIMLARI VE DESTEKLENEN SEKTÖRLER.....	73
VII. SORUNLAR VE ÇÖZÜM ÖNERİLERİ.....	74
SİNOP İLİ İLÇELERİ.....	80
GERZE	82
TARİHÇE.....	84
KÜLTÜREL ZENGİNLİK	85
EĞİTİM.....	86
KÜLTÜR TURİZMİ	87
YAMAÇ PARAŞÜTÜ.....	87
SAKLIKÖY ŞEHALESİ.....	87
KARACASU ALABALIK TESİSİ	87
EKONOMİ	88
BALIKÇILIK	88
ZEYTİNCİLİK	89
CİTTASLOW NEDİR?.....	90
BOYABAT	91
TARİHÇE.....	92
KÜLTÜR TURİZMİ	93
BOYABAT KALESİ	93
YAŞAYAN KÜLTÜREL MİRAS MÜZESİ.....	94
BOYABAT TARİHİ EVLERİ	95
TARİHİ ÇARŞI (ORTA ÇARŞI)	96
BAZALT KAYALIKLARI.....	97
ÇIRABOZAN TÜNELLERİ	98
ÇUKURHAN KÖYÜ KALESİ VE ŞEHALESİ.....	99
KAYA MEZARI	100
EKONOMİ	102
TARIM ÜRÜNLERİ	102
ORMAN ÜRÜNLERİ.....	102
HAYVANCILIK	102
PİRİNÇ	103
BOYABAT EZMESİ.....	104
YEMEK KÜLTÜRÜ	105
ERFELEK	106
TARİHÇE.....	107
KÜLTÜR TURİZMİ	108
Tatlıca Şelaleleri	108
Turizm Varlığı	109
AYANCIK	111
TARİHÇE.....	112

KÜLTÜR TURİZMİ	113
TÜRKELİ	114
TARİHÇE	115
NÜFUS	116
EKONOMİ	117
DURAĞAN	118
TARİHÇE	119
EĞİTİM	120
NÜFUS	120
EKONOMİ	121
1. Tarımsal Gelirler	121
2. Hayvansal Gelirler	121
3. Orman Ürünleri ve Ormancılık Faaliyetleri	121
4. Ticari Gelirler	122
5. Su Ürünleri	122
6. Diğer Gelirler	122
EL DOKUMALARI	123
SARAYDÜZÜ	124
TARİHÇE	125
EKONOMİ	127
DİKMEN	130
TARİHÇE	131
KAYNAKÇA	132



TABLULAR

<i>Tablo 1. Sinop İli İl ve İlçelerinde Faaliyet Gösteren Şirket Sayılar</i>	4
<i>Tablo 2. Taşınmaz Ticareti Yetki Belgesi Verileri</i>	5
<i>Tablo 3. İkinci El Motorlu Kara Taşıtı Ticareti Yetki Belgesi Verileri</i>	5
<i>Tablo 4. Kuyum Ticareti Yetki Belgesi Verileri</i>	6
<i>Tablo 5. Ticari Elektronik İletiler</i>	7
<i>Tablo 6. Ticaret ve Sanayi Odası</i>	8
<i>Tablo 7. Çek Kullanımı ve Protestolu Senet Verileri</i>	10
<i>Tablo 8. Sinop İli Odaların Dağılımı</i>	12
<i>Tablo 9. Kooperatiflere İlişkin Veriler</i>	20
<i>Tablo 10. Denetim Verileri</i>	32
<i>Tablo 11. Ülkelere Göre İhracat Verileri</i>	33
<i>Tablo 12. İhracat Yapılan Ürünler</i>	34
<i>Tablo 13. 2022 Yılı İhracat ve İthalat Verileri</i>	35
<i>Tablo 14. Sebze Ürünleri</i>	37
<i>Tablo 15. Tarla Ürünleri</i>	37
<i>Tablo 16. Meyve Ürünleri</i>	37
<i>Tablo 17. Örtüaltı Ürünleri</i>	38
<i>Tablo 18. Ciro Büyüklüklerine Göre İşletmeler</i>	39
<i>Tablo 19. Üretici Örgütleri</i>	40
<i>Tablo 20. Sanayi Sektöründe İstihdam Payı</i>	42
<i>Tablo 21. Sanayi Siteleri Veriler</i>	43
<i>Tablo 22. 2022 Yılı En Fazla İcra Edilen Meslekler</i>	45
<i>Tablo 23. Hizmet Sektöründe Faaliyette Bulunan Firmalar</i>	45
<i>Tablo 24. Kültür Varlıkları ve Turizm Potansiyeline İlişkin Veriler</i>	47
<i>Tablo 25. Müze, Eser ve Ziyaret Verileri</i>	49
<i>Tablo 26. Kütüphane ve Kullanım Verileri</i>	49
<i>Tablo 27. Çalışan Sayısı</i>	55
<i>Tablo 28. İlimiz Nüfus Verileri</i>	55
<i>Tablo 29. İŞKUR Temel Göstergeleri</i>	56



<i>Tablo 30. İşe Yerleştirilenlerin Yaş ve Cinsiyete Göre Dağılımı</i>	<i>57</i>
<i>Tablo 31. İşe Yerleştirilenlerin Eğitim Durumlarına Göre Dağılımı</i>	<i>57</i>
<i>Tablo 32. İşe Yerleştirilenlerin Sektörel Dağılımı</i>	<i>58</i>
<i>Tablo 33. Özel Sektör Bazında Açılan-Kapanan İşyerlerinin Sayısı</i>	<i>59</i>
<i>Tablo 34. Tamamlanan, Devam Eden ve Planlanan Yatırımlar</i>	<i>60</i>
<i>Tablo 35. 2022 Yılı Yatırım Teşvik Belgeli Şirketler</i>	<i>61</i>
<i>Tablo 36. 2022 Yılı Boyabat İlçesi Tarım Ürünleri</i>	<i>91</i>
<i>Tablo 37. 2022 Yılı Boyabat İlçesi Orman Ürünleri</i>	<i>91</i>
<i>Tablo 38. 2022 Yılı Boyabat İlçesi Hayvan Sayıları</i>	<i>91</i>
<i>Tablo 39. 2022 Yılı Türkeli İlçesi Nüfus Sayısı</i>	<i>105</i>
<i>Tablo 40. 2022 Yılı Türkeli İlçesi Hayvan Sayıları</i>	<i>105</i>
<i>Tablo 41. 2022 Yılı Durağan İlçesi Eğitim Kurumları Sayısı</i>	<i>109</i>
<i>Tablo 42. 2022 Yılı Durağan İlçesi Nüfus Sayısı</i>	<i>109</i>
<i>Tablo 43. 2022 Yılı Saraydüzü İlçesi Tarım Alanları</i>	<i>117</i>
<i>Tablo 44. 2022 Yılı Saraydüzü İlçesi Hayvan Sayıları</i>	<i>117</i>



ÖNSÖZ



Sinop, Karadeniz kıyı şeridinin kuzeye doğru en çok sivrilerek uzanmış bulunan Boztepe Burnu ve Yarımadası üzerinde kurulmuştur. 41 derece 12 dakika ve 42 derece 06 dakika kuzey enlemleri ile 34 derece 14 dakika ve 35 derece 26 dakika doğu boylamları arasında yer alır.

İlin yüzölçümü 5862 kilometre kare olup il bu yüz ölçümünle %0.8'ini kaplar. Batısı Kastamonu, güneyi Çorum, güneydoğusu Samsun illeri, kuzeyi ise Karadeniz ile çevrilidir. 475 km. uzunluğundaki sınırlarının 300 km'si kara, 175 km'si ise deniz kıyısıdır.

Sinop ilinin ekonomisi balıkçılığa, ormancılığa, hayvancılığa ve tarla tarımına dayanır. Tarım yapılan arazi 200 bin hektarı geçmez. İlimizde tarıma elverişli arazisi az olmasına rağmen faal nüfusun % 80'i tarımla uğraşır.

Sinop ilinde en çok tarla tarımı yapılır. İl sebze ihtiyacını kendi imkânlarıyla karşılar. Meyvecilik önemli yer tutar. Kestane, armut, kiraz, muşmula ve kıvılcık yetişir ve diğer illere de satılır. Meyve istihaliyse, 20 bin ton civarındadır. Başlıca meyveleri ceviz ve kestanedir. Boyabat'ın pirinci meşhurdur. Kıyı kısımlarında balıkçılık önemli bir geçim kaynağıdır. Avlanan balıkların başlıcaları; hamsi, barbunya, lüfer, mezgit, istavrit, palamut, kefal, çinekop, kalkan, tatlısu kefali ve sazandır. Sinop ili orman varlığı bakımından oldukça zengindir. Ormanlar gür ve ağaç çeşidi boldur. 310 bin hektar orman sahası ve 53 bin hektar fundalık vardır. 210 köy orman içinde, 147 köy orman sınırındadır.

İlimiz doğal Sinop Limanı yük taşıma gemilerinin kötü hava şartlarında sığınak olarak kullanılmaktadır. İlimiz Boyabat ilçesinde yurt geneline ihraç ettiği 26 adet tuğla fabrikası bulunmaktadır.

Ticaret İl Müdürlüğü olarak ilimizdeki kurum ve kuruluşlarla işbirliği içinde, ilimizin ticari hayatını tüm yönleriyle ortaya koyacak bir çalışmayla İç Ticaret, Esnaf ve Sanatkârlar, Kooperatifler ve Tüketicinin Korunması ve Piyasa Gözetimi faaliyetleri, Dış Ticaret, Üretim, İstihdam, Devlet Yatırımları, Devlet Yardımları, Desteklenen ve Desteklenmesi öngörülen sektörler ile bunların ekonomiye katkıları ile gerekli görülecek diğer konularda bilgi ve değerlendirmelerin ve çözüm önerilerinin yer aldığı **“Sinop ili 2022 yılı Ekonomik Görünüm Raporu”** nu hazırlamış bulunmaktayız.

İlimizi tanıtmak, İlin demografi, ticaret, üretim, istihdam ve yatırımlar vb. alanlarda mevcut durumunu ortaya koymak amacıyla hazırlamış olduğumuz bu raporun hazırlanmasında, mevcut verileri Müdürlüğümüzle paylaşan tüm kurum ve kuruluşlara katkılarından dolayı teşekkürlerimi sunarım.

Yavuz Selim AYKAN
İl Müdürü



TARİHÇE

Türkiye'nin en kuzey ucunda denizin içine uzanan bir burun üzerinde yer alan Sinop'un adını bir zamanlar konuk ettiği Amazonlar'ın kraliçesi Sinope'den aldığına inanılıyor. Benzer biçimde Sinope, Irmak Tanrısı Asopos'un kızı su perisinin de adı. Güzelliğiyle mitolojide tanrılar tanrısı olarak gösterilen Zeus'u kendine âşık eden Sinope'nin, Zeus tarafından dünyanın en güzel yerlerinden birisi olduğu için Sinop'a yerleştirildiği ve bu perinin adını kente verdiği yönünde inanışlar da mevcut.

Eski kaynaklarda, limanda kurulmuş olan dalyanlarda avlanan palamutlardan bir bölümünün büyük havuzlarda canlı olarak korunduğu konusunda bilgiler vardır. Roma döneminde yaptırılan uzun su kemerleriyle kente su getirildi. Bizans döneminde önemli bir liman ve askeri üs konumunda olan Sinop, Candaroğulları yönetimi sırasında tersanesiyle ün kazandı. Bu sırada Sinop tersanesinde yapılan büyük bir tekne, Osmanlı donanmasına örnek olması amacıyla İstanbul'a götürüldü. Osmanlı döneminde kente yaşayan Rumlar daha çok küçük üretim ve ticaretle uğraşırды.

Sinop'ta doğan şair Ahmet Muhip Dıranas, 1940'ta yayımlanan bir yazısında çocukluğunun geçtiği kenti şöyle anlatır: "Misafir olacağım eve varmak için yıkık kale duvarları arasında geçiyordum. Oysaki 30 yıl önce şehrin bütün surları sağlamdı. Biz çocuklar bir taraftan çıktık mı bu surların üstüne, bütün kasabanın etrafını firdolayı dönerdik. Şimdi kala kala birkaç burçla şehrin ortasına doğru düşen ve saat kulesi hizmetini gören Roma üslubunda bir kale kalmış. Daha eskiden burada Rumlar varken gece oldu mu, surun kapıları kapanır, dışarıdakiler dışarıda, içeridekiler içeride kalmış. Canlı ve hareketli olan Rumlar, yarımada doğru olan kısımda ve kale dışındaydılar. Kenar boyunca kahveleri, çalgılı gazinoları ve meyhaneleri vardı.

Sinop Kalesi daha çok cezaevi olarak ün kazanmış bir tarihsel yapıdır. Özellikle edebiyat ve siyaset alanında ün kazanmış ve çeşitli nedenlerle yargılanıp hapse mahkûm edilmiş birçok kişi bu cezaevinde yatmıştır. Bu kişilerden biri de ünlü öykü ve roman yazarı Sabahattin Ali'dir. İlkçağ düşünürlerinden Diyojen, Sinop doğumludur. Darphane sorumlusu olan babasıyla birlikte sahte para basmakla suçlanan Diyojen'in Sinop'tan sürgün edildiği bilinir.



I. TİCARET

1. İÇ TİCARETLE İLİŞKİN TEMEL BİLGİ VE İSTATİSTİKLER

A) İÇ TİCARET VE HAL İŞLERİ ŞUBE MÜDÜRLÜĞÜNÜN GÖREV, YETKİ VE SORUMLULUKLARI

- Şirketlerin genel kurul toplantılarına ait başvuru evraklarının eksiksiz olarak kayda alınması için kontrol işlemlerini yapmak ve imzalamak,
- Genel kurul toplantı tutanak ve belgelerini incelemek, noksanlıklarını tamamlamak, toplantı tutanak ve eklerini arşivlemek,
- Şirket genel kurul toplantılarına bakanlık temsilcisi görevlendirme işlerini yapmak (İl Müdürü bilgisi dâhilinde),
- Şirketlerin yönetim ve denetim kurulu üyeleri ile ortaklarının/ üyelerinin bilgi ve belge taleplerine yetkisi dâhilinde cevap vermek,
- Türk Ticaret Kanununa göre şirketlerin genel kurul evraklarını arşivlemek,
- Ticaret odaları, sanayi odaları, ticaret ve sanayi odaları, deniz ticaret odaları ile ticaret borsalarına ilişkin mevzuat ve Bakanlıkça verilen görevleri yürütmek,
- Ortak iş yapma kültürü ve şirketleşme çalışmalarını destekleyici faaliyetlerde bulunmak,
- Şirketler hakkında ileri sürülen ve denetim gerektirmeyen şikâyetlere ilişkin olarak bu kuruluşların işlem, hesap ve varlıklarını doğrudan ya da Bakanlığın talimatı üzerine incelemek ve sonuçlarını Bakanlığa rapor halinde bildirmek, bu incelemeler için personel görevlendirmek,
- Elektronik ticaret ve organize perakende ticarete ilişkin ilgili mevzuat ve Bakanlıkça verilen görevleri yapmak,
- 6563 sayılı Elektronik Ticaretin Düzenlenmesi hakkında Kanun ve bu Kanuna dayalı çıkartılan Yönetmelik kapsamında idari yaptırım uygulamak,
- İstenmeyen SMS şikâyet işlemlerini sonlandırılmak, başka il ile ilgili ise oraya havale etmek ve uygulanacak cezaları belirlemek,
- 2017 Yılı Eylül ayından itibaren lisanslı depolarda ürün miktarı tespit denetimlerini yapmak,
- 05.06.2018 tarih 30442 sayılı Taşınmaz Ticareti Hakkında Yönetmelik kapsamında, taşınmaz alım satımı ve kiralanması ile tapu işlemlerine aracılık eden, taşınmazla ilgili danışmanlık ve yönetim hizmeti veren gerçek veya tüzel kişi tacirler ile esnaf ve sanatkârların mesleki faaliyetlerini, yetki belgesinin verilmesi, yenilenmesi, askıya alınması ve iptaline ilişkin iş ve işlemleri yürütülmek,
- 13.02.2018 tarih 30331 sayılı İkinci El Motorlu Kara Taşıtlarının Ticareti Hakkında Yönetmelik kapsamında; ikinci el motorlu kara taşıtı ticaretiyle iştigal eden, gerçek ve tüzel kişi tacirler ile esnaf ve sanatkârların ikinci el motorlu kara taşıtı alım satım faaliyetleri, yetki belgesinin verilmesi, yenilenmesi ve iptaline karar verilmesine yönelik işlemler yürütülerek, ikinci el motorlu kara taşıtı ticareti yapılan işletme, toplu işyeri ve pazarlarda aranan şartlara uygunluğu incelemek,
- 5403 sayılı Kanuna istinaden Kamu Yararı işlerini yürütmek,



B)Türlerine göre Şirket Sayıları

Tablo 1. Sinop İli İl ve İlçelerinde Faaliyet Gösteren Şirket Sayıları

ŞİRKET TÜRÜ	TOPLAM
Anonim Şirketler	77
Limited Şirketler	921
Kolektif Şirketler	18
Şahıs Şirketi	614

2022 yılında toplam 7 A.Ş kurulmuş, 2 A.Ş Merkez nakli yapmış ve 6 A.Ş kaydı silinmiştir.



D)Perakende Ticaret



1)Taşınmaz Ticareti

05.06.2018 tarihli ve 30442 sayılı Resmi Gazete’de yayımlanarak yürürlüğe giren Taşınmaz Ticareti Hakkında Yönetmelik hükümleri gereği Müdürlüğümüze başvuruda bulunan esnaf ve tacirlere Taşınmaz Ticareti Yetki Belgesi verilmeye başlanmıştır.

Tablo 2. Taşınmaz Ticareti Yetki Belgesi Verileri

Yıl	Yetki Belgesi Verilen	Ret Edilen	İptal Edilen
2019	13	14	-
2020	22	19	-
2021	19	31	-
2022	10	22	-
Toplam	64	86	-

2)İkinci El Motorlu Kara Taşıtı Ticareti



İkinci el motorlu kara taşıtı ticareti alanında faaliyet gösteren işletmeleri ilgilendiren, İkinci El Motorlu Kara Taşıtlarının Ticareti Hakkında Yönetmelik 13.02.2018 tarihli ve 30331 sayılı Resmi Gazete ’de yayımlanmıştır.

Tablo 3. İkinci El Motorlu Kara Taşıtı Ticareti Yetki Belgesi Verileri

Yıl	Yetki Belgesi Verilen	Ret Edilen	İptal Edilen
2019	1	4	1
2020	7	12	-
2021	7	16	-
2022	4	6	-
Toplam	19	38	1

**KTBS**

3)Kuyum Ticareti

Bu Yönetmelik, 14/01/2015 tarihli ve 6585 sayılı perakende ticaretin Düzenlenmesi Hakkında Kanunu 16 ıncı maddesinin birinci fıkrasına ve 10/07/2018 tarihli ve 30474 sayılı Resmi Gazete’de yayımlanan 1 sayılı Cumhurbaşkanlığı Teşkilatı Hakkında Cumhurbaşkanlığı Kararnamesinin 446 ncı maddesine dayanmaktadır

Kurumumuz toplam 10 adet yetki belgesi vermiştir.

Tablo 4. Kuyum Ticareti Yetki Belgesi Verileri

Yetki Belgesi Verilen	Ret Edilen
10	11

E)Elektronik Ticaret

5/11/2014 tarihli ve 29166 sayılı Resmi Gazete’de yayımlanan Elektronik Ticaretin Düzenlenmesi Hakkında Kanun, 1 Mayıs 2015 tarihinde yürürlüğe girmiştir. Kanunun uygulanmasına ilişkin hazırlanan “Ticari İletişim ve Ticari Elektronik İletiler Hakkında Yönetmelik Taslağında elektronik iletişim araçlarıyla yapılan ticari iletişime dair bilgi verme yükümlülükleri ve ticari elektronik iletilerde uyulması gereken usul ve esasların düzenlenmesi amaçlanmıştır.

Ticari elektronik iletilere ilişkin şikâyetlerin hızlı ve etkin bir biçimde sonuçlandırılabilmesi amacıyla “Ticari Elektronik İleti Şikâyet Sistemi (TİSS)” oluşturularak 07/07/2015 tarihinde aktif hale getirilmiş ve 19/11/2015 tarihinde bu Sistemin e-Devlet sistemine entegrasyonu tamamlanmıştır.



Tablo 5. Ticari Elektronik İletiler

	2020	2021	2022
Toplam Başvuru Sayısı	32	49	30
Cezai İşleme Sonuçlanan	-	-	-
Cezasız Sonuçlanan	-	6	28
İşlemede Olan	2	3	2
Reddedilen	-	-	-
Eksik Bilgiden Dolayı İşleme Alınmayan	10	43	8
6563 S.K. Kapsamında olmadığından işleme alınmayan	3	-	11
Mükerrer giriş nedeniyle sonlandırılan	-	-	1
İlgisi nedeniyle başka ile havale edilen	12	2	18
Savunması beklenen	1	-	-
İlgisi nedeniyle başka kuruma intikal ettirilen	4	-	-
Yeni Kayıt	-	-	1



F) Odalar

Sinop Ticaret ve Sanayi Odası

Sinop Ticaret ve Sanayi Odası 11.06.1968 tarihinde göreve başlamıştır. 30.11.1967 tarihinde, Sinop merkez ilçede ticari faaliyette bulunan işadamları, kurumsallaşmanın önemini görüp bir araya gelerek ‘Sinop Ticaret ve Sanayi Odası Müteşebbis Heyeti’ adlı oluşumu gerçekleştirmiş ve odanın kuruluşunun ilk adımını atmışlardır. Odaların kuruluşuna Sanayi ve Ticaret Bakanlığı (Ticaret Bakanlığı) izin verilmiş gerekli yazışmalar yapılmış, Bakanlığın 23.01.1968 tarih ve 1/1333 sayılı oluru ile kuruluş izni verilmiştir. 5590 sayılı yasa hükümlerine göre 23.02.1968 tarihinde yapılan seçimlerde Oda organları (Meslek Komiteleri, Meclis ve Yönetim Kurulu) oluşturulmuş, Belediyelerce tutulan Ticaret Sicili Kayıtları Oda bünyesine alınmış, yasal işlemlerin ardından 11.06.1968 tarihinden itibaren üyelerin oda kayıtları yapılmaya başlanmıştır. Kuruluşunda 5 meslek grubunda 123 üye ile faaliyete başlayan Odaya her yıl kayıtlı üye sayısı artarak devam etmiştir. 1972 yılında Boyabat ve Durağan’daki üyeler ayrılarak Boyabat Ticaret ve Sanayi Odasını kurmuşlardır.

Boyabat Ticaret ve Sanayi Odası

Boyabat Ticaret ve Sanayi Odası 3 Mart 1971 yılında, ilçemizde faaliyette bulunan 300 civarında iş adamının talepleri ile dönemin Türkiye İş Bankası Boyabat Şube Müdürü ve aynı zamanda Odanın ilk Yönetim Kurulu Başkanı Sayın Şerafettin OKBAŞ’ın öncülüğünde Ticaret Bakanlığı nezdinde bulunan girişimler neticesinde kurulmuştur.

Tablo 6. Ticaret ve Sanayi Odaları

Ticaret ve Sanayi Odaları	Kuruluş Tarihi	Üye Sayısı
Sinop Ticaret ve Sanayi Odası	11.06.1968	1579
Boyabat Ticaret ve Sanayi Odası	03.03.1971	748



G) Tarım Ürünleri Ticareti

Hal Kayıt Sistemi ile sebze ve meyve ticaretine ilişkin güncel veri tabanının oluşturulması, sebze ve meyve ticaretinin elektronik ortamda takip edilmesi, meslek mensuplarının kayıt altına alınması, toptancı halleri arasında ortak bilgi paylaşımı ve iletişimin sağlanması, sektördeki kayıt dışılığın önlenmesi, hesap verilebilirlik ile saydamlığın sağlanması, kamu sektörünün, sebze ve meyve ticaretine yönelik olarak daha sağlıklı değerlendirmeler yapabilmesi ve düzenlemeler oluşturabilmesi, tüketicilerin, ürün künyeleri sayesinde tükettikleri ürünün nerede ve kim tarafından üretildiği gibi bilgilere ulaşabilmesi amaçlanmaktadır.

Kurumumuzda 34 Manav, 9 Pazarcı, 9 Market, 7 Tüccar, 1 Yemek Fabrikası, 5 İhracatçı, 2 Üretici, 1 Depo/Ambalaj, 1 Komisyoncu, 1 Üretici Örgütü, 9 Pazarcı bildirimci kaydı mevcuttur.

Grafik 1. Kayıtlı Bildirimci Verileri

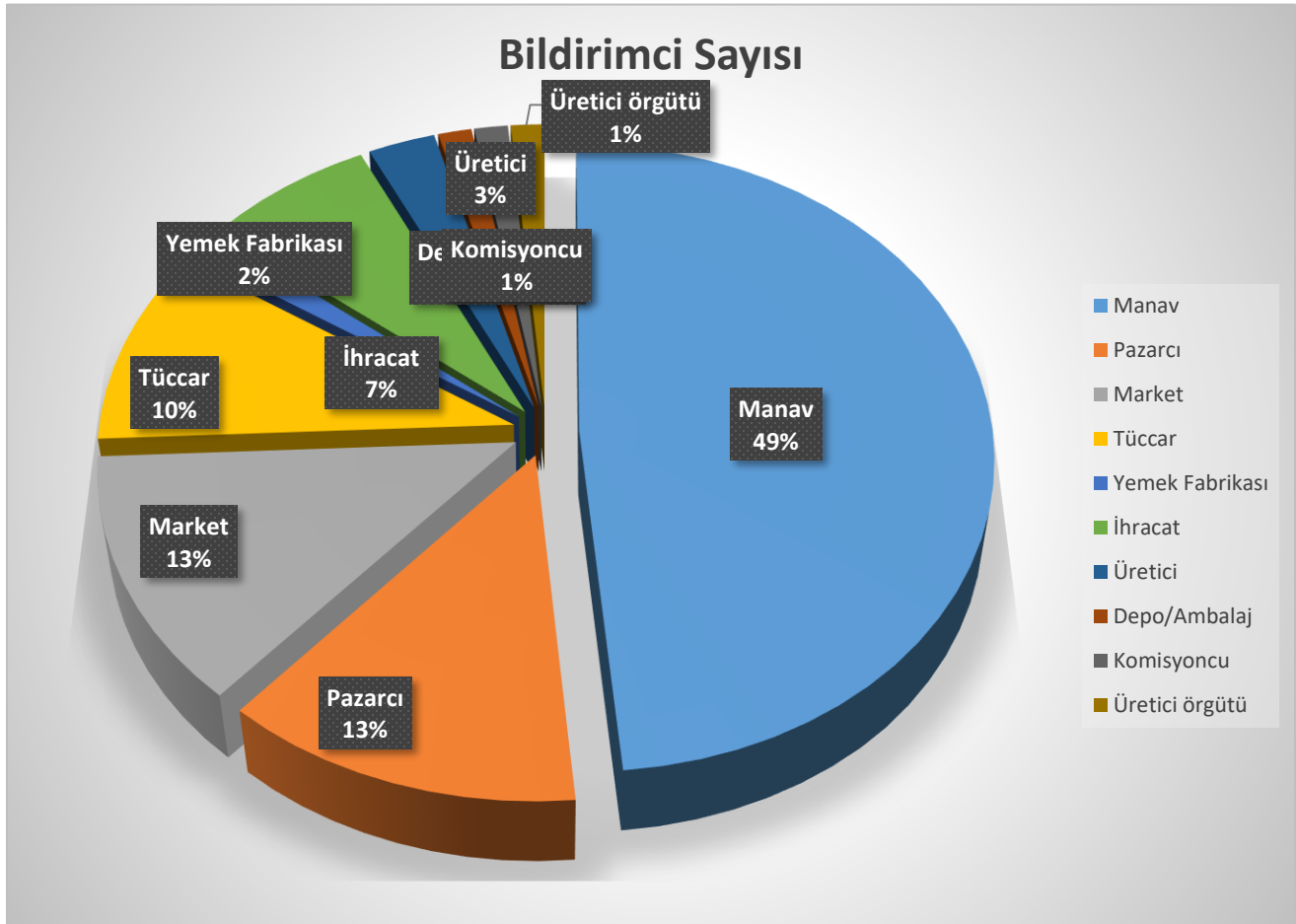



Ğ) Çek Kullanımı ve Protestolu Senetler

Tablo 7. Çek Kullanımı ve Protestolu Senet Verileri

		Adet	Tutar (Bin TL)
Çek Kullanımı	Karşılıksız	168	1.904.052
	İbrazında	34.753	
Protestolu Senetler		955	15.142.270

H)Coğrafi İşaretli Ürünler

4.01.2015 tarihli ve 6585 sayılı Perakende Ticaretin Düzenlenmesi Hakkında Kanun 20.01.2015 tarihinde yürürlüğe girmiş ve adı geçen Kanun'un "Yer ve raf tahsisi" başlıklı 12'nci maddesinin üçüncü fıkrasında "Hızlı tüketim mallarının satışının yapıldığı büyük mağaza ve zincir mağazalar ile bayi işletme ve özel yetkili işletmelerde satış alanlarının en az yüzde birine tekabül edecek şekilde raf alanı, mağazanın bulunduğu ilde üretilmesi kaydıyla coğrafi işaretli olarak tescil edilen veya coğrafi işaretli olarak tescil edilmemiş olsa bile meslek kuruluşlarının uygun görüşü alınarak Ticaret İl Müdürlüklerince belirlenen hızlı tüketim malı niteliği taşıyan yöresel ürünlerin satışına ayrılır. Yöresel ürünlerle doldurulamayan raf alanları, diğer ürünlerin satışı amacıyla kullanılabilir." hükmüne yer verilmiştir.

İlimizde 2022 yılı içerisinde Menşe Adı 3, Mahreç İşareti 8 olmak üzere 11 tane coğrafi işaretli ürün bulunmaktadır.

COĞRAFI İŞARETİN ADI / GELENEKSEL ÜRÜN ADI	BAŞVURU TARİHİ	TESCİL NO	TÜRÜ	BAŞVURUNUN YAPILDIĞI İL
BOYABAT ÇEMBERİ	26.12.2007	126	Menşe adı	SİNOP
AYANCIK GÖYNEK YAKASI	26.11.2012	228	Mahreç İşareti	SİNOP
AYANCIK KETEN BEZİ	26.11.2012	263	Mahreç İşareti	SİNOP
SİNOP NOKULU	08.12.2011	284	Mahreç İşareti	SİNOP
BOYABAT GAZİDERE DOMATESİ	13.09.2017	427	Menşe Adı	SİNOP
DURAĞAN ÇEMBERİ	03.12.2018	817	Menşe Adı	SİNOP
DURAĞAN MAHRAMASI	03.12.2018	818	Menşe Adı	SİNOP
BOYABAT SIRIK KEBABI	21.05.2018	549	Mahreç İşareti	SİNOP
SİNOP MANTISI	24.01.2020	973	Mahreç İşareti	SİNOP
KESTANE BALI	06.03.2020	649	Menşe Adı	SİNOP
SİNOP KOTRASI	02.04.2021	963	Mahreç İşareti	SİNOP



D)Sinop İli Coğrafi İşaretli Ürünler

SİNOP MANTISI
20.12.2021



SİNOP NOKULU
15.12.2017



KESTANE BALI
13.01.2021



*GAZİDERE
DOMATESİ*
12.04.2019



BOYABAT SIRIK KEBABI
28.09.2020



SİNOP KOTRASI
02.12.2021



BOYABAT ÇEMBERİ
03.02.2010



DURAĞAN MAHRAMASI
03.08.2021



AYANCIK GÖYNEK YAKASI
15.11.2017



DURAĞAN ÇEMBERİ
03.08.2021



AYANCIK KETEN BEZİ
07.12.2017





COĞRAFİ İŞARETLİ ÜRÜNLER



BOYABAT ÇEMBERİ

COĞRAFİ İŞARETİN TÜRÜ MENŞE ADI



<i>DOSYA NUMARASI</i>	C2008/001
<i>BAŞVURU TARİHİ</i>	26.12.2007
<i>TESCİL NUMARASI</i>	126
<i>TESCİL TARİHİ</i>	03.02.2010
<i>ÜRÜN GRUBU</i>	DOKUMALAR
<i>İL</i>	SİNOP
<i>BAŞVURU YAPAN/TESCİL ETTİREN</i>	BOYABAT BELEDİYESİ
<i>DURUM</i>	TESCİLLİ
<i>ADRES</i>	BOYABAT BELEDİYE BAŞKANLIĞI SİNOP



AYANCIK GÖYNEK YAKASI



COĞRAFI İŞARETİN TÜRÜ MAHREÇ İŞARETİ



<i>DOSYA NUMARASI</i>	C2012/149
<i>BAŞVURU TARİHİ</i>	26.11.2011
<i>TESCİL NUMARASI</i>	228
<i>TESCİL TARİHİ</i>	15.11.2017
<i>ÜRÜN GRUBU</i>	DOKUMALAR
<i>İL</i>	SİNOP
<i>BAŞVURU YAPAN/TESCİL ETTİREN</i>	AYANCIK HALK EĞİTİM MERKEZİ AKŞAM SANAT OKULU MÜDÜRLÜĞÜ
<i>DURUM</i>	TESCİLLİ
<i>ADRES</i>	AYANCIK/SİNOP



AYANCIK KETEN BEZİ



COĞRAFI İŞARETİN TÜRÜ MAHREÇ İŞARETİ



DOSYA NUMARASI	C2012/148
BAŞVURU TARİHİ	26.11.2012
TESCİL NUMARASI	263
TESCİL TARİHİ	07.12.2017
ÜRÜN GRUBU	DOKUMALAR
İL	SİNOP
BAŞVURU YAPAN/TESCİL ETTİREN	AYANCIK HALK EĞİTİM MERKEZİ AKŞAM SANAT OKULU MÜDÜRLÜĞÜ
DURUM	TESCİLLİ
ADRES	AYANCIK/SİNOP



SİNOP NOKULU



COĞRAFİ İŞARETİN TÜRÜ MAHREÇ İŞARETİ



DOSYA NUMARASI	C2011/087
BAŞVURU TARİHİ	08.12.2011
TESCİL NUMARASI	284
TESCİL TARİHİ	15.12.2017
ÜRÜN GRUBU	FIRINCILIK VE PASTACILIK MAMULLERİ
İL	SİNOP
BAŞVURU YAPAN/TESCİL ETTİREN	SİNOP TİCARET VE SANAYİ ODASI
DURUM	TESCİLLİ
ADRES	ATATÜRK CAD.DİZDAROĞLU SKOKAK NO:5 SİNOP



BOYABAT GAZİDERE DOMATESİ



COĞRAFI İŞARETİN TÜRÜ MENŞE ADI

DOSYA NUMARASI	C2017/136
BAŞVURU TARİHİ	13.09.2017
TESCİL NUMARASI	427
TESCİL TARİHİ	12.04.2019
ÜRÜN GRUBU	İŞLENMİŞ VE İŞLENMEMİŞ MAYVE VE SEBZELER İLE MANTARLAR
İL	SİNOP
BAŞVURU YAPAN/TESCİL ETTİREN	BOYABAT İLÇE TARIM VE ORMAN MÜDÜRLÜĞÜ
DURUM	TESCİLLİ
ADRES	ZİNCİRLİKUYU MAH. NO:1 BOYABAT/SİNOP



BOYABAT SIRIK KEBABI



COĞRAFI İŞARETİN TÜRÜ MAHREÇ İŞARETİ



<i>DOSYA NUMARASI</i>	C2018/119
<i>BAŞVURU TARİHİ</i>	21.05.2018
<i>TESCİL NUMARASI</i>	549
<i>TESCİL TARİHİ</i>	28.09.2020
<i>ÜRÜN GRUBU</i>	YEMEKLER VE ÇORBALAR
<i>İL</i>	SİNOP
<i>BAŞVURU YAPAN/TESCİL ETTİREN</i>	SİNOP TİCARET VE SANAYİ ODASI
<i>DURUM</i>	TESCİLLİ
<i>ADRES</i>	ATATÜRK CAD.DİZDAROĞLU SKOKAK NO:5 SİNOP



KESTANE BALI



COĞRAFI İŞARETİN TÜRÜ MENŞE ADI



<i>DOSYA NUMARASI</i>	C2020/069
<i>BAŞVURU TARİHİ</i>	06.03.2020
<i>TESCİL NUMARASI</i>	649
<i>TESCİL TARİHİ</i>	13.01.2021
<i>ÜRÜN GRUBU</i>	BAL
<i>İL</i>	SİNOP
<i>BAŞVURU YAPAN/TESCİL ETTİREN</i>	SİNOP ÜNİVERSİTESİ
<i>DURUM</i>	TESCİLLİ
<i>ADRES</i>	KORUCUK MAH.REKTÖRLÜK BİNASI SİNOP



DURAĞAN ÇEMBERİ



COĞRAFİ İŞARETİN TÜRÜ MAHREÇ İŞARETİ



DOSYA NUMARASI	C2018/222
BAŞVURU TARİHİ	03.12.2018
TESCİL NUMARASI	817
TESCİL TARİHİ	03.08.2021
ÜRÜN GRUBU	DOKUMALAR
İL	SİNOP
BAŞVURU YAPAN/TESCİL ETTİREN	DURAĞAN BELEDİYESİ
DURUM	TESCİLLİ
ADRES	MERKEZ MAH.NO:117 DURAĞAN/SİNOP



DURAĞAN MAHRAMASI



COĞRAFİ İŞARETİN TÜRÜ MAHREÇ İŞARETİ



<i>DOSYA NUMARASI</i>	C2018/223
<i>BAŞVURU TARİHİ</i>	03.12.2018
<i>TESCİL NUMARASI</i>	818
<i>TESCİL TARİHİ</i>	03.08.2021
<i>ÜRÜN GRUBU</i>	DOKUMALAR
<i>İL</i>	SİNOP
<i>BAŞVURU YAPAN/TESCİL ETTİREN</i>	DURAĞAN BELEDİYESİ
<i>DURUM</i>	TESCİLLİ
<i>ADRES</i>	MERKEZ MAH.NO:117 DURAĞAN/SİNOP



SİNOP KOTRASI



COĞRAFI İŞARETİN TÜRÜ MAHREÇ İŞARETİ



DOSYA NUMARASI	C2021/000158
BAŞVURU TARİHİ	02.04.2021
TESCİL NUMARASI	963
TESCİL TARİHİ	02.12.2021
ÜRÜN GRUBU	HALILAR, KİLİMLER VE DOKUMALAR DIŞINDA KALAN EL SANATI ÜRÜNLERİ
İL	SİNOP
BAŞVURU YAPAN/TESCİL ETTİREN	SİNOP BELEDİYESİ
DURUM	TESCİLLİ
ADRES	MEYDANKAPI MAH. SİNOP



SİNOP MANTISI



COĞRAFI İŞARETİN TÜRÜ MAHREÇ İŞARETİ



DOSYA NUMARASI	C2020/024
BAŞVURU TARİHİ	24.01.2020
TESCİL NUMARASI	973
TESCİL TARİHİ	20.12.2021
ÜRÜN GRUBU	YEMEKLER VE ÇORBALAR
İL	SİNOP
BAŞVURU YAPAN/TESCİL ETTİREN	SİNOP ESNAF VE SANATKÂRLAR ODASI
DURUM	TESCİLLİ
ADRES	KALEYAZISI MAH. NO:10/B SİNOP



2.ESNAF VE SANATKÂRLARA İLİŞKİN TEMEL BİLGİ VE İSTATİSTİKLER

A)Esnaf Sanatkâr Meslek Kuruluşları

İlimizde 16 adet Esnaf ve Sanatkârlar Odası ve 1 tane Esnaf ve Sanatkârlar Odaları Birliği vardır.

Tablo 8. Sinop İli Odaların Dağılımı

ODA ADI	İL	ERKEK ESNAF SAYISI	KADIN ESNAF SAYISI	TOPLAM ESNAF SAYISI
AYANCIK ESNAF VE SANATKÂRLAR ODASI	SİNOP	518	145	663
AYANCIK ŞOFÖRLER VE OTOMOBİLCİLER ESNAF ODASI	SİNOP	388	16	404
BOYABAT BAKKALLAR ESNAF ODASI	SİNOP	105	47	152
BOYABAT ESNAF VE SANATKÂRLAR ODASI	SİNOP	685	183	868
BOYABAT İNŞAATÇILAR VE MARANGOZLAR ESNAF VE SANATKÂRLAR ODASI	SİNOP	193	17	210
BOYABAT ŞOFÖRLER VE OTOMOBİLCİLER ESNAF ODASI	SİNOP	404	62	466
DURAĞAN ESNAF VE SANATKÂRLAR VE ULAŞTIRMA HİZMETLERİ ODASI	SİNOP	378	64	442
ERFELEK ESNAF VE SANATKÂRLAR ODASI	SİNOP	268	64	332
ERFELEK ŞOFÖRLER VE OTOMOBİLCİLER ESNAF ODASI	SİNOP	118	16	134
GERZE ESNAF VE SANATKÂRLAR ODASI	SİNOP	556	180	736
GERZE ŞOFÖRLER VE OTOMOBİLCİLER ESNAF ODASI	SİNOP	304	44	348
SİNOP BAKKALLAR ESNAF ODASI	SİNOP	189	68	257
SİNOP ESNAF VE SANATKÂRLAR ODASI	SİNOP	1341	499	1840
SİNOP ŞOFÖRLER VE OTOMOBİLCİLER ESNAF ODASI	SİNOP	428	77	505
TÜRKELİ ESNAF VE SANATKÂRLAR ODASI	SİNOP	422	108	560
TÜRKELİ ŞOFÖRLER VE OTOMOBİLCİLER ESNAF ODASI	SİNOP	178	18	196
TOPLAM		6.475	1.638	8.113



Grafik 2.Cinsiyete göre Esnaf Sayısı

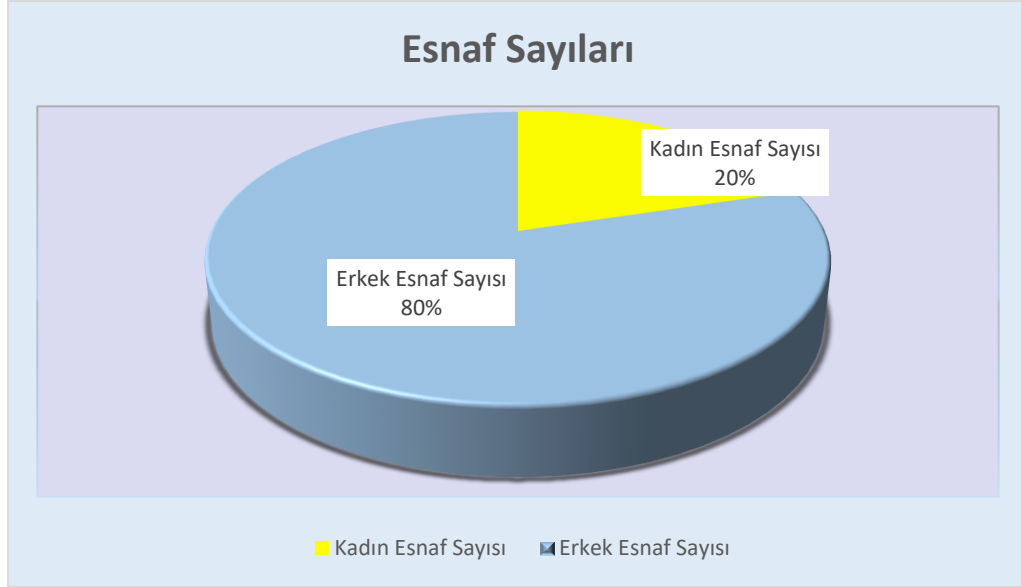

B) İlimizdeki Esnaf ve Sanatkârların Sorunları ve Çözümleri

Ülkemiz ekonomik ve toplumsal yapısında esnaf ve sanatkârlar ve küçük işletmeler, göz ardı edilemeyecek ölçüde önem taşımaktadır. Bu önem, esnaf ve sanatkâr işletmelerinin;

- Daha az yatırımla üretim yapabilmeleri ve ürün çeşitliliği sağlaması,
- Emek-yoğun çalışarak ve ülke çapında istihdam yaratarak işsizliği azaltmaya katkıda bulunmaları, istihdamı daha düşük maliyetle sağlamaları,
- Talep değişikliklerine daha kısa sürede uyum sağlama becerisine sahip olmaları için araştırmalarının yapılması,
- Ekonomik dalgalanma ve krizlerden korumasız olarak etkilenmekle beraber, büyük işletmelerden daha kolay ve çabuk uyum sağlayabilmeleri olanaklarının sağlanması,
- Bölgelerarası gelişmişlik farklılıklarını azaltmaya katkıda bulunulması, işletmelerin ekonomide daha refah çalışmasının sağlanması,
- Nitelikli işgücünün yetiştirilmesine katkıda bulunmalarına olanak sağlanması,
- Gelirin dengeli dağılımına katkı sağlamaları ve orta sınıf olarak toplumsal hayatta denge faktörü olmalarının önünün açılması,
- Bağkur Primlerine verilen desteğin kesilmeden devam etmesi zorlanan esnafımız için çok önemli bir destektir
- SGK işçi çalıştıran Esnafımızın SGK desteklerinin devam etmesi büyük ölçüde kolaylıklar sağlamakta olup, desteklerin kesilmeden devamlılığın sağlanması istenmektedir
- Faizsiz destek kredisi alabilmeleri imkânının tanınması
- Kredi alımında kefil ipotek istemi durumlarında kolaylık sağlanması



C) 2022 Yılı Ahilik Haftası Kutlamaları



35. AHİLİK HAFTASI KUTLAMALARI



Yılın Ahisi
Belgin KÖKLÜ



Yılın Kalfası
Yağız Faik AKSU



Yılın Çırağı
Hatice YALIM



SINOP
VALİLİĞİ



SINOP
TİCARET İL MÜDÜRLÜĞÜ



SINOP KÜLTÜR VE TURİZM
İL MÜDÜRLÜĞÜ



SINOP GENÇLİK VE
SPOR İL MÜDÜRLÜĞÜ



SINOP İL
MİLLÎ EĞİTİM MÜDÜRLÜĞÜ



SINOP
BELEDİYESİ



SINOP
ÜNİVERSİTESİ



SINOP
TİCARET VE SANAYİ ODASI



SINOP ENSAF VE SANATKARLAR
ODALAR BİRLİĞİ



SINOP S.S. ENSAF VE SANATKARLAR
KREDİ VE KEFALET KOOPERATİFİ



a) 35. Ahilik Kutlama Programı Çerçevesinde Ziyaretler Gerçekleştirildi.

13. yüzyılda Anadolu'da kurulmuş bir esnaf teşkilatı olan Ahilik, Esnafın ticaret hayatını organize etmek üzere ortaya çıkmış; sosyal hayattaki, eğitim hayatındaki, askeri ve siyasi alandaki faaliyetleri ile günümüze kadar etkileri olan bir teşkilattır. Özellikle Osmanlının kuruluşu dönemindeki siyasi etkisi önemlidir. Günümüzde de unutulmaması adına her yıl ülke genelinde büyük bir coşkuyla kutlamalarımızı gerçekleştirmekteyiz. Ticaret İl Müdürlüğü olarak her yıl olduğu gibi bu yıl da Ahilik kutlamaları kapsamında ziyaretler, kortej yürüyüşü, ahilik pilavı ve ilin Ahi, Çırak ve Kalfa seçerek programımızı gerçekleştirdik.

35. Ahilik Kutlama Programı Çerçevesinde Sinop Esnaf ve Sanatkarlar Odaları Birliği Başkanı Sayın Mehmet YÜKSEL ve İl Müdürümüz Sayın Yavuz Selim AYKAN ile birlikte Sinop Valisi Sayın Erol Karaömeroğlu'nu, Sinop İl Jandarma Komutanı Sayın J.Kd.Albay Ferhat KURAN'a, Sinop İl Emniyet Müdürü Sayın Tarıkan ÇETİNER'e ve Sinop Belediye Başkanı Sayın Barış AYHAN'a makamlarında ziyaret gerçekleştirdiler.





b) 35.Ahilik Kutlama Programı Sinop İlimizde Kutlanmıştır.

Geleneksel Ahilik Haftası etkinlikleri Eski Cezaevi önünden Hükümet Konağına kadar Belediye Bandosu eşliğinde kortej yürüyüşü ile başladı. Valilik önünde yapılan kutlama programına Sinop Valisi Sayın Erol KARAÖMEROĞLU , Sinop Belediye Başkanı Sayın Barış AYHAN ile Kurum Amirleri katılım sağladılar. Bu yıl 35'ncisi düzenlenen Ahilik Haftasında Yılın Ahisi seçilen Belgin KÖKLÜ, Yılın Kalfası seçilen Yağız Faik AKSU ve Yılın Çırağı seçilen Hatice YALIM ödülleri Sinop Valisi Sayın Erol KARAÖMEROĞLU'nun elinden aldılar. Tören sonunda katılım sağlayanlara Ahilik Pilavı, et, lokma tatlısı ve ayran ikramı yapıldı.







Bu yıl Kırşehir’de düzenlenen 35. Ahilik Haftası Kutlamalarında Türkiye’nin kalfası İlimiz Sinop’tan Yağız Faik AKSU ödülünü Çalışma ve Sosyal Güvenlik Bakanımız Sayın Vedat BİLGİN tarafından takdim edilmiştir.





3. KOOPERATİFLERE İLİŞKİN TEMEL BİLGİ VE İSTATİSTİKLER

- 1163 sayılı Kooperatifler Kanunu gereğince Bakanlığımızca verilen yetki çerçevesinde, kooperatif kuruluşlarına ve ana sözleşme değişikliklerine izin vermek,
- İzin verilen kooperatiflerle ilgili bilgileri düzenli olarak Bakanlığa bildirmek,
- Kooperatiflerin kuruluş ve işleyişleri ile ilgili her türlü dosyalama ve arşiv hizmetlerini yürütmek,
- Kooperatifçilik eğitimi ile ilgili çalışmalar ve programlar yapmak, kooperatifçiliğin gelişmesini sağlamak,
- 1163 sayılı Kooperatifler Kanununa göre kooperatif genel kurul toplantılarına Bakanlık Temsilcisi görevlendirme işlerini yapmak (İl Müdürü bilgisi dahilinde),
- Yapılan Kooperatif genel kurulları ile mal bildirimlerini almak ve güncelleme ve inceleme işlemlerini yürütmek,
- Kanuni süresinde genel kurullarını yapmayan ve diğer yasal zorunlulukları yerine getirmeyen kooperatiflerin yöneticileri hakkında Cumhuriyet Savcılığına suç duyurusu işlemlerini yapmak,
- 1163 sayılı Kooperatifler Kanununa göre yapılan şikâyetlerle ilgili ön inceleme işlemlerini yapmak,
- Ön incelemeye alınan kooperatiflerin yönetici, denetim kurulu ve ilgililerinden bilgi, belge, yazılı ve sözlü ifade isteme işlerini yapmak,
- Bakanlık tarafından ön inceleme sonucu duyurusunun yapılması istenilen bilgiler ile talimatları ilgili kooperatiflere duyurmak, sonucundan Bakanlığa bilgi vermek,
- Kooperatif girişimlerini özendirici ve destekleyici çalışmalar yapmak ve uygulamak, sonuçlarını Bakanlığa bildirmek,
- Bakanlığın talimatı üzerine, kooperatifçilik konusunda ve kooperatiflerin faaliyet alanlarına ilişkin konularda ARGE çalışmalarını yürütmek, araştırmalar yapmak, kooperatif bilgi ve denetim sistemine ilişkin görevleri yerine getirmek,
- Bakanlıkça belirlenen esaslar çerçevesinde kooperatifin desteklenmesine ilişkin proje tekliflerini almak, Bakanlıkça desteklenen veya kredi ile finanse edilen projelerin uygulanmasını izlemek ve denetlemek, bu çalışmaların sonuçlarını Bakanlığa iletme,
- Kooperatiflerin mal bildirimlerini takip etmek, bu konudaki iş ve işlemleri yürütmek,
- Kooperatif ve üst kuruluşlarının yönetim ve denetim kurulu üyeleri ile ortaklarının/üyelerinin, adli mercilere bilgi ve belge taleplerine yetkisi dâhilinde cevap vermek,
- KOPBİS'in işleyişi ile ilgili her türlü iş ve işlemleri yerine getirmek.



Tablo 9. Kooperatiflere İlişkin Veriler

Kooperatif Türü	MERKEZ	AYANCIK	TÜRKELE	ERFELEK	GERZE	BOYABAT	SARAYDÜZÜ	DURAĞAN	DİKMEN	TOPLAM
	2022	2022	2022	2022	2022	2022	2022	2022	2022	2022
M. Taşıyıcılar	1	2	2	4	3	3	0	1	1	52
ESKK. Koop.	1	1	1	1	1	1	0	1	0	
Turizm Gel.	1	0	0	0	0	0	0	0	0	
Yolcu Taş.Koop.	6	1	0	0	2	1	1	0	0	
KadınGir.Ür. İş.Koop.	1	1	2	0	1	1	1	2	1	
Yük Taşıma Koop.	0	1	0	0	0	1	1	0	0	
Yenilenebilir En.Ür.Koop.	1	0	0	0	0	0	0	0	0	
Üretim ve Pazarlama Koop.	0	1	0	0	0	0	0	0	0	
Bilimsel Araştırma ve Geliştirme Koop.	1	0	0	0	0	0	0	0	0	
TOPLAM	12	7	5	5	7	7	3	4	2	

KOOPERATİF SAYISI

: 52

TÜM KOOPERATİFLERE KAYITLI ORTAK SAYISI

: 7.396

İlimizde 2022 yılsonu itibariyle 52 adet kooperatif bulunmaktadır. 1163 sayılı kooperatifler kanununa göre Genel Kurul toplantısı yapan 47 kooperatifimiz ve 68 defa Bakanlık Temsilcisi görevlendirilmiştir. 2022 yılında toplamda 6 tane kooperatif kurulmuştur.



A)İlimiz Kadın Kooperatiflerine Teşvik ve Destekleri

Ticaret Bakanlığının (Esnaflar, Sanatkarlar ve Kooperatifçilik Genel Müdürlüğü), kooperatif ve üst kuruluşlarının üretim ve istihdama katkısı olacak yatırım projelerinin desteklenmesine, faaliyetlerinde etkinlik ve verimliliğin sağlanmasına, teknoloji ve yeni üretim tekniklerinden yararlanmalarına katkıda bulunulmasına, bireysel tasarrufların uygun kooperatif girişimcilik modelleri ile ekonomiye kazandırılmasına ilişkin olarak Bakanlığımızca hazırlanan Kooperatifçilik Proje Destek Yönetmeliği gereği kadın kooperatiflerimize gerekli bilgilendirmeler yapılarak başvuruları Bakanlığımıza iletilmiştir.

Bu kapsamda, projenin uygulanmasından ve izlenmesinden sorumlu olacak, yapılacak iş ve işlemleri İl Müdürlüğü adına yürütecek İl Proje Yürütme Birimi kurularak işlemler hızlandırılmıştır.

a) Kooperatiflerin Desteklenmesi Programı (KOOP-DES) Başvurusu İçin Sinop İlimizdeki Kadın Kooperatifleri Ziyaret Edildi.



Kooperatiflerin Desteklenmesi Programı kapsamında ortaklarının çoğunluğu kadınlardan oluşan ve kadın emeğini değerlendirme amacı güden kooperatiflere finansman desteği sağlanacaktır. Bu kapsamda kuruluş, işleyiş ve denetimleri Ticaret Bakanlığınca gerçekleştirilen, ortaklarının çoğunluğunu kadınların oluşturduğu ve kadın emeğini değerlendirme amacı güden kooperatifler ve üst kuruluşları başvurabileceği KOOP - DES Proje Başvuruları kapsamında İlimizde kurulmuş olan 10 adet Kadın Girişimi Üretim ve İşletme Kooperatifleri yerlerinde ziyaret edilerek bilgilendirme yapılmıştır.





b) Kooperatiflerin Desteklenmesi Programı (KOOP-DES) Bilgilendirme Semineri Düzenlenmiştir.





c) Sinop'ta 'Türk Mutfağı Haftası' Etkinlikleri Kapsamında Kadın Girişimi Üretim ve İşletme Kooperatiflerimizin Katılımı ile Kermes Düzenlendi.

21-27 Mayıs tarihleri arasında T.C. Cumhurbaşkanlığı ve Sayın Emine ERDOĞAN Hanımefendi'nin himayelerinde, Sinop İlimiz genelinde çeşitli etkinliklerle kutlanan "Türk Mutfağı Haftası" kapsamında ilimizdeki Kadın Girişimi Üretim ve İşletme Kooperatiflerimizin de katılım sağladığı kermes düzenledi.





d) Kooperatiflerin Desteklenmesi Programı (KOOP-DES) Kapsamında Kadın Girişimi, Üretim ve İşletme Kooperatifleri Sinop Valisi Sayın Erol Karaömeroğlu'nu Makamında Ziyaret Etiler.

Kooperatiflerin Desteklenmesi Programı (KOOP-DES) kapsamında, projesi uygun görülerek makine ve ekipman desteği sağlanan İlimizdeki 9 adet Kadın Girişimi, Üretim ve İşletme Kooperatifinin Başkanları KOOP-DES hibe desteğinin sağlanması hususunda teşekkürlerini iletmek üzere Sayın Valimiz Erol Karaömeoğlu'nu makamında ziyaret ettiler.







4.TÜKETİCİNİN KORUNMASI VE PİYASA GÖZETİMİNE İLİŞKİN TEMEL BİLGİ VE İSTATİSTİK

A)Tüketici Şikâyetleri ve Piyasa Gözetim İşleri Şube Müdürlüğünün Görev, Yetki ve Sorumlulukları

- 6502 sayılı Tüketicinin Korunması Hakkında Kanun ve alt mevzuatı kapsamına giren hizmetleri yürütmek, denetimleri yapmak, gerektiğinde yaptırım uygulamak ve uygulanmasını sağlamak,
 - Tüketicilerin aydınlatılması ve bilgilendirilmesi amacıyla toplantı, panel, konferans vb. düzenlemek ve tüketici mevzuatıyla ilgili değişiklikleri duyurmak,
 - Tüketici şikâyetleri ile ilgili denetimleri yapmak ve sonuçlandırmak,
 - 6502 sayılı Tüketicinin Korunması Hakkında Kanun ile ilgili mahkemeye cevap yazılarını hazırlamak ve süresi içinde mahkemelere gönderilmesini sağlamak,
 - 6502 sayılı Tüketicinin Korunması Hakkında Kanun ile ilgili olarak idari para cezaları ile ilgili iş ve işlemleri yapmak,
 - 4703 sayılı Kanun ile ilgili olarak idari para cezaları ile ilgili iş ve işlemleri yapmak,
 - 4703 sayılı Kanun ile ilgili mahkemeye cevap yazılarını hazırlamak ve süresi içinde mahkemelere gönderilmesini sağlamak,
 - 6502 sayılı Kanun ve Yönetmeliklerle belirlenen belgeleri düzenleyip, ilgililere vermek,
 - Tüketicinin korunması mevzuatı kapsamına giren hizmetleri yürütmek, denetimleri yapmak, gerektiğinde yaptırım uygulamak ve uygulanmasını sağlamak,
 - İl Tüketici Hakem Heyetlerinin kuruluşu, işleyişi ile ilgili işlemleri yürütmek, İlçe Tüketici Hakem Heyetlerinin koordinasyonunu sağlamak,
 - Tüketicilerin aydınlatılması ve bilgilendirilmesi amacıyla, toplantı, panel, konferans vb. düzenlemek, mevzuatla ilgili değişiklikleri duyurmak,
 - 6502 sayılı Tüketicinin Korunması Hakkında Kanun ile mülga 4077 Sayılı Tüketicinin Korunması Hakkında Kanuna göre tüketici başvurularını inceleyerek, tüketici hakem heyetinde görüşülecek şekilde hazırlamak,
 - Tüketici İl Hakem Heyetinin toplantı gündemini belirlemek ve üyelere duyurmak,
 - Tüketici İl Hakem Heyetince alınan kararları karar defterine sırasına göre yapııştırıp, köşelerinden mühürlemek ve karar defterini muhafaza etmek,
 - Tüketici hakem heyetinde alınan kararlara ilişkin tebligat ücretlerini takip etmek,
 - Kanun ve Yönetmelikle belirlenen belgeleri düzenleyip ilgililere vermek,
 - İl ve ilçe tüketici hakem heyetlerinin dönem raporlarını ve istenen istatistiki bilgileri hazırlayarak Bakanlığa göndermek,
 - TÜBİS'in işleyişi ile ilgili her türlü iş ve işlemleri yerine getirmek,
 - Ticaret.Net işleyişi ile ilgili iş ve işlemleri yürütmek,
 - 6502 Sayılı Tüketicinin Korunması Hakkında Kanun uygulamasıyla yapılan denetim işleri kapsamında;
- v. Satıcı ve sağlayıcıların, satmış oldukları mal ve hizmetlere ilişkin etiket, fiyat ve tarife listesi, satış sonrası hizmetler, garanti belgesi, tanıtma ve kullanma kılavuzu gibi konularda mevzuat kapsamında denetlenmesi işlemlerini yürütmek,
- v. İlgili mevzuat uyarınca, iş yeri dışında satış yapmak isteyen gerçek veya tüzel kişiler için iş yeri dışında satış yetki belgesi vermek,



Grafik 3. Tüketici Hakem Heyeti Karar İstatistiği

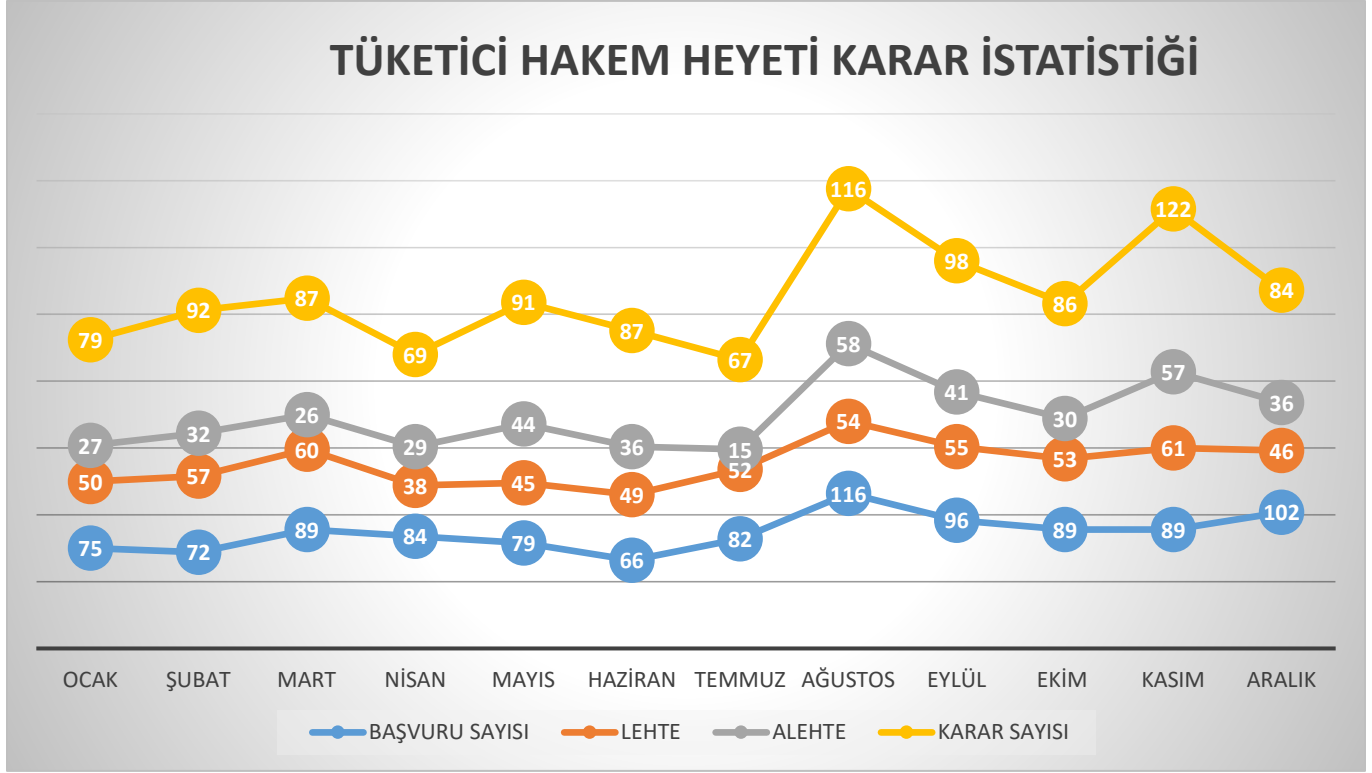

2022 yılı Tüketici Hakem Heyetine toplamda 1.039 başvuru olmuştur ve 620 lehte, 431 aleyhte olmak üzere 1.078 karar yazılmıştır.



B) 25. Geleneksel Tüketici Ödülleri Töreninde 'Yılın Bilinçli Tüketicisi' Sinop'tan Seçilmiştir.



Geleneksel 25. Tüketici Ödül töreni, Bakan Yardımcısı Sezai UÇARMAK'ın katılımıyla gerçekleştirildi. İlimizden "Yılın Bilinçli Tüketicisi" ödülüne layık görülen Afife Abalı SANCAK mazereti nedeniyle törene katılamadığından ödülünü İl Müdürümüz Sayın Yavuz Selim AYKAN, Bakan Yardımcımız Sayın Sezai UÇARMAK'ın elinden aldı.





C) Piyasa Gözetimi ve Denetimine İlişkin Faaliyetler

"Ticari Reklam ve Haksız Ticari Uygulamalar Yönetmeliği" kapsamında, haksız ticari uygulamaların önüne geçilebilmesi amacıyla, Ticaret İl Müdürlüğü ve Belediyelerimiz Zabıta ekiplerince ilimiz merkezinde ve ilçelerde denetimler gerçekleştirildi. İlimizde bulunan yerel ve genel zincir marketlerde özellikle temel ana gıda ürünlerinde yapılan denetimlerde alış, satış fiyatı ve etiketler kontrol edildi. Çalışma kapsamında işletmelerdeki özellikle yağ, çay, şeker, un ve yumurta gibi temel gıda ürünlerinin alış ve satış fiyatı arasındaki farklar incelendi. Sinop'taki marketlerde stokçuluğun önüne geçilmesi için uygulanan denetimlere Sayın Valimiz Erol KARAÖMEROĞLU da katıldı.

Denetimlerde tutulan ve haksız fiyat artışı olduğu değerlendirilen tutanaklar incelenmek üzere Haksız Fiyat Artışı Değerlendirme Kuruluna iletildi.







Vatandaşlarımız, Ürünlerin Fiyat Etiketlerine, Kasa-Raf Fiyatlarındaki uyumsuzluklarına ve Haksız Fiyat Artışlarına yönelik tespit ve şikâyetlerini Ticaret İl Müdürlüğü'ne şahsen başvurabildikleri gibi ALO 175 Tüketici Hattına veya HFA Sistemi Mobil uygulaması üzerinden iletebilecekleri hakkında bilgi verilmiştir.

Başta gıda ve temel ihtiyaç maddeleri olmak üzere piyasadaki ürünlerin fiyat gelişmeleri Ticaret Bakanlığı ve Müdürlüğümüzce yakından takip edildi, serbest piyasa ekonomisine de zarar vermeden denetimler 2021 yılının son aylarına kadar aralıksız devam etmiştir.

Tablo 10. Denetim Verileri

DENETİM FAALİYETLERİ	2022 YILI	
	DENETLENEN FİRMA SAYISI	DENETLENEN ÜRÜN SAYISI
FİYAT ETİKETİ	1.800	18.290
GARANTİ BELGESİ	41	250
TANITMA KULLANMA KILAVUZU	41	250
HAKSIZ FİYAT ARTIŞI	153	601
DİĞER DENETİMLER	244	2.890
TOPLAM	2.279	21.740



II. DIŞ TİCARET

A)İhracat Yapılan İlk 10 Ülke Hakkında Bilgiler

Tablo 11. Ülkelere Göre İhracat Verileri

ÜLKE	DEĞER (\$)
Güney Kore	6.072,56
Gürcistan	3.096,45
Ukrayna	2.777,68
Japonya	1.898,58
Romanya	1.734,77
Almanya	1.654,10
Birleşik Krallık	1.565,10
Rusya Federasyonu	1.467,32
Polonya	1.387,97
Moldova	971,73
Toplam	22.626,26



B) İhracat Yapılan 10 Ürün Hakkında Bilgiler

Tablo 12. İhracat Yapılan Ürünler

SEKTÖR	DEĞER (\$)
Su Ürünleri ve Hayvansal Mamuller	9.664,37
Demir ve Demir Dışı Metaller	8.767,58
Yaş Meyve ve Sebze	5.485,99
Makine ve Aksamları	2.820,63
Otomotiv Endüstrisi	2.051,29
Çimento Cam Seramik ve Toprak Ürünleri	1.753,32
Diğer Sanayi Ürünleri	874,84
Çelik	860,67
Kimyevi Maddeler ve Mamulleri	838,86
Mobilya, Kağıt ve Orman Ürünleri	499,74
Toplam	33.617,28
Diğer Sektörler	1.529,40
Genel Toplam	35.146,68



Tablo 13. 2022 Yılı Sinop İli İhracat ve İthalat Verileri

	OCAK	ŞUBAT	MART	NISAN	MAYIS	HAZİRAN	TEMMUZ	AĞUSTOS	EYLÜL	EKİM	KASIM	ARALIK
İHRACAT	2.341	2.770	2.407	1.738	1.558	3.091	2.930	2.558	2.852	2.841	3.995	2.341
İTHALAT	551	862	1.544	1.898	347	285	653	1.399	240	780	668	551

Kaynak: TÜİK

TOPLAM İHRACAT: **28.998** \$

TOPLAM İTHALAT: **9.696** \$



III. ÜRETİM

1.TARIM SEKTÖRÜ

A) Tarım Sektörünün Yapısı ve Gelişimine Yönelik Görüş ve Değerlendirmeler

İşletmelerin küçük ölçekli olması ve işletmeler arası mesafenin uzak olması sebebiyle elde edilen sütün toplanma işleminde sorunlar yaşanmaktadır. Süt işleme tesislerinin süt toplama kapasitelerini artırmaya yönelik destekleme modelleri geliştirilmeli ve uygulanmalıdır.

Hayvancılık işletmelerinde ihtiyaç duyulan kaba yemin temininde sorunlar yaşanmaktadır. Mera alanlarının artırılması ve mevcut alanların ıslah edilmesi gereklidir.

TKDK, Kalkınma Ajansı gibi kurumların hayvancılık işletmelerine yönelik desteklemelerinden ilimiz yetiştiricileri faydalanamamaktadır. Bu yönde çalışmaların yapılması sağlanmalıdır.

Rantabl bitkisel üretim için arazilerin uygun büyüklük yerine çok parçalı olması, tarım arazilerinin günden güne azalması,

Köylerin demografik yapısının değişmesine paralel genç nüfusun azalması yaşlı nüfusun kalması, çalışacak insan ve işgücü bulmakta zorlanılması,

Her türlü girdi maliyetlerinin (tohum, fidan, gübre, mazot, ilaç, alet-makina, sulama, işçilik vs.) yüksek olması, buna karşın tarımsal ürün alım fiyatlarının yetersiz kalması,

Yeterli tarımsal üretim yapılamaması, tarıma dayalı sanayi tesislerinin hammadde bulmakta zorlanması veya düşük kapasitede çalışması ve kapanma tehlikesiyle karşı karşıya kalması,

Elde edilen tarımsal ürünlerin semt pazarlarında arzında problemler yaşanması, pazarların modern görünümünden uzak kalması, meyve, sebze ve balık hallerinin olmaması,

Ürün işleme, değerlendirme ve muhafazasına yönelik faaliyet gösteren tarımsal üretime dayalı gıda sanayi tesislerinin yeterli sayıda olmaması, mevcut işletmelerin teknik yeterliliklerinin düşük seviyede kalması...

Su ürünleri hali veya toptan satış merkezi olduğu takdirde, su ürünlerinin belirli bir alanda toplanması sağlanacak, bu da hem ürün kalitesini olumlu etkileyecek hem de daha adil pazarlanması sağlanacaktır.

Avcılık ürünlerinin karaya çıkarıldıktan sonra tüketiciye ulaştırılincaya kadar olan aşamada uygun sıcaklıklarda tutulması mikrobiyal gelişimin önlenmesi ve et kalitesinin düşmemesi açısından önemlidir. Uygun şartları sağlamak için uygun büyüklükte hijyen şartlarına sahip soğuk hava depoları özellikle balıkçı barınaklarında öncelikle su ürünleri kooperatifleri tarafından yapılması teşvik edilmelidir.

Geleceğe yönelik olarak su ürünleri organize sanayi bölgesinin kurulması sektör içi entegrasyonu sağlayacak ve işletmelerin ihtiyaçlarını sağlaması kolaylaştıracaktır. Su ürünleri soğuk hava depoları ve işleme tesislerinin yapılacağı uygun bir alan su ürünleri organize sanayi bölgesi olarak belirlenmeli ve burada tesis kuracak olan müteşebbislere teşvik edici kolaylıklar sağlanmalı.

Isıl işlem görmüş, tüketime hazır su ürünlerinin (Balık nugget, pişmiş soslu filato v.s.) üretilmesi, ısıl işlem görmüş tüketime hazır su ürünleri araştırma kurumları ve özel sektör laboratuvarları tarafından üretilerek su ürünlerinin tüketimi kolaylaştırmalı ve ürün çeşitliliği artırılmalıdır.

Balıkçı barınaklarında ve yetiştiricilik sektörüne hizmet veren iskelelerde teknelerin bakımı için gerekli olan yüzer havuz sistemleri bulunmamaktadır. Sektörün yoğun olarak bulunduğu ortak bir noktaya Ulaştırma, Denizcilik ve Haberleşme Bakanlığı tarafından ortak kullanıma yönelik yüzer havuz sistemi ve tekne bakım onarım alanı kurulması önemlidir.



B)En Fazla Üretimi Yapılan Tarımsal İlk 5 Ürün Kalemi

Tablo 14. Sebze Ürünleri

Ürün Çeşidi	Ekiliş Alanı (da)	Üretim (ton)
Fasulye (Taze)	6.272,0	5.717,0
Domates (Sofralık)	5.158,0	25.796,0
Hıyar (Sofralık)	3.522,0	15.316,0
Ispanak	1.708,0	1.994,0
Biber(Sivri)	2.455,0	8.467,0

Tablo 15. Tarla Ürünleri

Ürün Çeşidi	Ekiliş Alanı (da)	Üretim (ton)
Buğday (Diğer) (Kuru)	176.119,0	36.790,0
Fiğ (Adi) (Yeşil ot)	49.217,0	47.484,0
Çeltik	28.046,0	23.388,0
Yonca	32.756,0	105.240,0
Arpa	32.397,0	5.206,0

Tablo 16. Meyve Ürünleri

Öncelikli Meyve Ürünlerimiz (Ekiliş Alanına Göre)			
Ürün Çeşidi	Ekiliş Alanı (da)	Üretim (ton)	Verim (kg/ağaç)
Fındık	17.224,0	1.351,0	2,00
Ceviz	6.481,0	1.593,0	17,00
Elma	3.168,0	6.354,0	36,20
Armut	1.115,0	3.246,0	30,00
Kestane	140	3.734,0	24,00



Tablo 17. Örtü altı Ürünleri

Ürün Çeşidi	Ekiliş Alanı (da)	Üretim (ton)
Hıyar	114,0	1.080,0
Domates	99,0	943,8
Fasulye	34,0	87,5
Marul	109,0	387,0
Biber	31,0	139,0

İlimizde sebze ürünlerinde en fazla ekiliş alanı olarak fasulye, tarla ürünlerinde buğday, meyve ürünlerinde fındık ve örtüaltı ürünlerinde Hıyar ilk sıraları almaktadır.

TÜİK 2022 verilerine göre İlimizin tarım alanı **765.601.0** dekar, örtüaltı tarım alanı **325.0** dekar olarak açıklanmıştır.





C) Ciro Büyüklüklerine Göre İlk 10 Tarımsal İşletmeye İlişkin Bilgiler

Tablo 18. Ciro Büyüklüklerine Göre İşletmeler

Tesisin Adı	
Hayvancılık İşletmeleri	Sadıklar Soğuk Hava ve Su Ürünleri Tic. Ltd. Şti.
	Kemal Balıkçılık İhracat Ltd. Şti.
	Dalyan Su Ürünleri ve Gıda San. Nak. Tic. Ltd. Şti.
	Başoğlu Su Ürünleri San. Tic. Ltd. Şti.
	Sürsan Su Ürünleri San. Tic. A.Ş.
	Baysun Su ve Nebati Ürünler Değ. Nak. Tic. San. A.Ş
	Sibal Plastik ve Su Ürünleri Değerlendirme San. ve Tic. A.Ş
	Yıldız Kardeşler Ltd. Şti.
	Denizana Su Ürünleri San. Tic. Ltd. Şti.
	Örsan Havyacılık İşletmesi – Osman ÖR
Su Ürünleri Tesisi (Balıkçılık)	Noordzee Su Ürünleri İhracat Sanayi ve Ticaret Anonim Şirketi
	Gümüşdoğa Su Ürünleri Üretim İhracat ve İthalat Anonim Şirketi
	Dixa Su Ürünleri Sanayi ve Ticaret Anonim Şirketi
	Kızılırmak Su Ürünleri Sanayi ve Ticaret Limited Şirketi
	Kemal Balıkçılık İhracat Limited Şirketi
	Marines Gıda Ürünleri Sanayi ve Ticaret Anonim Şirketi
	Sagun Aqua Kültür Balıkçılık Sanayi ve Ticaret Anonim Şirketi
	Selazur Su Ürünleri Turizm Tarım Ticaret ve Sanayi Limited Şirketi
	Dalyan Su Ürünleri ve Gıda Sanayi Nakliyat Ticaret Limited Şirketi
	Alpuka İnşaat Sanayi ve Ticaret Limited Şirketi
Su Ürünleri Tesisi (Midye)	ASC Deniz ve Su Ürünleri Sanayi Ticaret Limited Şirketi
	M&M Seafood Sanayi ve Ticaret Limited Şirketi
	Kardez Su Ürünleri Sanayi ve Ticaret Limited Şirketi
	Sadıklar Soğuk Hava Tesisi ve Su Ürünleri Sanayi ve Ticaret Limited Şirketi
	Uğursun Enerji Üretim Sanayi ve Ticaret Anonim Şirketi



D) Üretici Örgütlerine Yönelik Bilgi ve İstatistikler

Tablo 19. Üretici Örgütleri

Kooperatif Türü	Kooperatif Sayısı
Kırsal Kalkınma Kooperatifi	86
Orman Kooperatifi Bölge Birliği	1
Sulama Kooperatifi	29
Su Ürünleri Kooperatifi	10
Su Ürünleri Bölge Birliği	1
Deniz Ürünleri Avcıları Üretici Birliği	1
Damızlık Sığır Yetiştiriciliği Birliği	1
Damızlık Koyun Keçi Birliği	1
Arı Yetiştiriciliği Birliği	1
Damızlık Manda Yetiştiriciliği Birliği	1



2.SANAYİ SEKTÖRÜ

A)Sanayi Sektörünün Yapısı ve Gelişimine yönelik Görüş ve Değerlendirmeler

Yöre doğal kaynaklarını kullanarak üretim yapan Sinop ili sanayisi; orman ürünleri, toprak sanayi, gıda sanayi ile birlikte kimya, metal, plastik, tekstil ve cam sanayi sektörlerinde faaliyet göstermektedir.

Sinop ili Yatırımlarda Devlet Yardımları Hakkında Karar kapsamında desteklenecek iller arasında bulunduğu; gümrük vergisi muafiyeti, KDV istisnası, faiz desteği, sigorta primi işveren hissesi desteği, vergi indirimi ve yatırım yeri tahsis gibi birçok avantajlara sahiptir.

Sinop 'un coğrafi konumundan dolayı iç pazara uzak oluşu, deniz ulaşım potansiyeline rağmen liman olmamasından dolayı deniz ulaşımından yeterince yararlanılamaması sanayileşme açısından İlin dezavantajlarıdır. Ayrıca tarımı, hayvancılık ve turizm sektörlerinde istenilen katma değer yaratılamaması da, sanayi sektörünün gelişimini olumsuz yönde etkilemektedir.

Balık işleme sanayinde faaliyet gösteren işletmeler, yörenin geleneksel deniz ürünü olan hamsinin değerlendirilmesine yönelik balık unu ve yağı üretiminde önemli rol oynamaktadır. Üretilen balık unu yem fabrikalarına pazarlanırken, başta kozmetik sanayi olmak üzere dericilik vb. gibi sanayilerde kullanılan balıkyağının büyük bir bölümü ise ihraç edilmektedir.

Gıda sanayinde; un fabrikalarının yanında süt, ayran, peynir ve küp şeker üretimine yönelik işletmelerin haricinde; yörenin önemli bir tarımsal ürünü olan çeltiğin işlenmesine yönelik tesisler de mevcuttur.

Tekstil sanayi, sağladığı istihdam imkânlarının genişliği bakımından İldeki önemli sektörlerden biridir. Tekstil üretiminde bulunan işletmeler arasında sim ipliği olarak bilinen melalize ip üreten iki işletme mevcuttur. Metalize ipin büyük bir bölümü ihraç edilmektedir.

Taş ve toprağa dayalı sanayide faaliyette bulunan işletmelerin tamamı, tuğla ve kiremit hammaddesinin bulunduğu Boyabat ilçesinde faaliyet göstermektedir.

Metal sanayinde tel ve çivi üretimi yapan işletmeler mevcuttur. İlin ve bölgenin sahip olduğu zengin orman emvalinin değerlendirilmesi amacıyla birçok orman ürünleri işletmesi faaliyet göstermektedir.

Cam sanayinde faaliyette bulunan işletmeler genellikle çıkma ve hurda camları öğütmek suretiyle işleyerek, inşaatlarda dış cephe kaplaması olarak kullanılan cam mozaik üretmektedir.

Sanayi tesisleri; Merkez ilçe, Boyabat, Gerze, Ayancık, Türkeli ve Durağan ilçelerinde yoğunlaşmıştır.

Sinop Organize Sanayi Bölgesi 100 hektar alana kuruludur, 68 parselin 50 parseli yatırımcılara tahsis edilmiştir. Boyabat Organize Sanayi Bölgesi 72 hektar alana kuruludur, 24 parselin 3 parseli yatırımcılara tahsis edilmiştir.

İlimizde küçük ve ortak ölçekli sanayi kuruluşları ağırlıktadır. (kel sektör yatırımları il içi sermaye birikimine ve birlikte iş yapmaya dayalı olarak başlamış; ancak, olumlu sonuçlar göstermemesi nedeniyle devam etmemiştir. Genelde yatırımlar, yatırımcıların kendi sermaye birikimine dayalıdır. Özel sektöre ait tesisler çoğunlukla küçük ve orta ölçekli işletmeler olarak yer almaktadır.



B)Sanayi İşletmelerine İlişkin Bilgi ve İstatistik

Sinop ilinde sanayi sektörünün istihdamında %29,74 ile Giyim Eşyaları, %16,44 ile Metalik Olmayan Mineral Ürünler, %11,04 ile Kauçuk ve Plastik Sektörleri ilk üç sırada yer almaktayız

Tablo 20. Sanayi Sektöründe İstihdam Payı

Sektör	Çalışan Sayısı	İl Payı (%)
1.Giyim Eşyaları	2.163	29,74
2.Metalik Olmayan Mineral Ürünler	1.196	16,44
3.Kauçuk ve Plastik	803	11,04
4.Gıda Ürünleri	711	09,77
5.Tekstil Ürünleri	600	08,25
6.Ağaç ve Mantar Ürünleri	500	06,87
7.Kimyasal Ürünler	454	06,24
8.Makina ve Ekipmanlar	329	04,52
9.Mobilya Ürünleri	302	04,15
10.Diğer Madencilik ve Taş Ocakçılığı	199	02,74
Diğer Sektörler	17	0,24
Toplam	7.274	100,00

Sinop ilinde çalışan sayısına göre ilk 5 işletme aşağıda sıralanmıştır:

- KAYA-PEN Plastik San. ve Tic. Ltd. Şti
- BETAREKS Metalize iplik ve Ambalaj Sanayi A.Ş
- Görkem Giyim Sanayi ve Tic. A.Ş.
- ÖRSAN Tekstil Konfeksiyon San. ve Tic. A.Ş.
- SİMFLEKS San. ve Tic. Ltd. Şti.



C) Organize Sanayi Bölgelerine İlişkin Bilgi ve İstatistikler

Sinop ilinde ve Boyabat ilçesinde olmak üzere 2 adet faal organize sanayi bölgesi bulunmaktadır.

Sinop Organize Sanayi Bölgesi

OSB 103 hektar büyüklüğündedir.

65 sanayi parseli oluşturulmuştur.

Proje doluluk oranı %98 'dir.

Ağırlıklı sektör grubu; tekstil, plastik, metal ve gıda ürünleri imalat sanayidir.

Boyabat Organize Sanayi Bölgesi

OSB 71, 7 hektar büyüklüğündedir.

22 sanayi parseli oluşturulmuştur.

Proje doluluk oranı %56 'dır.

Ağırlıklı sektör grubu; mobilya, yangın söndürücü ve cam mozaik ve gıda imalat sanayidir.

OSB ADI	TOPLAM İŞYERİ SAYISI	İSTİHDAM	DOLULUK ORANI %
SİNOP 1. KISIM	200	579	98
SİNOP 2. KISIM	138	411	67
BOYABAT	302	604	100
AYANCIK	100	297	100
GERZE	150	302	100
TOPLAM	889	2.193	

Tablo 21. Sanayi Siteleri Veriler



D)Sektörün Sorunlarına Yönelik Görüş ve Öneriler

1- İlimizin coğrafi konumu nedeniyle gelişmiş kentlere uzak olması ve söz konusu kentlerle sadece karayolu bağlantısının bulunması, ürünlerin iç pazarlara sunulmasında maliyeti yükseltip, rekabet şansını azaltmaktadır. İlimizde üretilen ürünlerin, asgari maliyetle diğer kentlere ulaştırılması ve işletmelerimizin rekabet edebilir bir düzeye gelebilmesi için, İlimizin bir an önce, taşımacılık açısından ekonomik bir araç olarak bilinen demiryolu ulaşım imkânına kavuşturulması önem taşımaktadır.

2- Üretilen malın, ulaşımdan kaynaklı maliyet artışları ve pazarın uzaklığı gibi nedenlerle iç ve dış pazarlara sunulamaması,

3- Ticaret sektörünün, diğer sektörlerle göre bir miktar gelişmiş olmakla birlikte, sanayi sektörü için sermaye birikimi oluşturacak düzeye ulaşamaması,

4- Tasarrufların son derece düşük olması ve bu nedenle İl'deki yatırımlara kaynak teşkil etmemesi ve önemli miktarda tasarrufun, değişik sebeplerle İl dışına çıkarılması, sermaye birikimini engellediği için yatırım yapılamaması,

5- Sermaye yetersizliği nedeniyle var olan sanayi kuruluşlarının da modern teknolojiye geçememesi, İlde kolektif girişimcilik ruhu gelişmediğinden, bireysel kaynakların birleşmesiyle büyük potansiyel gücün ortaya çıkmasının zor olması,

6- Sanayi yatırımı yapacak ve ekonominin canlanmasına katkı sağlayacak müteşebbis sayısı az olup, nitelikli işgücü sayısının yetersiz olması,

7- Nüfusun %50 'sinin köylerde yaşıyor olması, Sinop 'un sanayi kenti olmasını ve sanayi ile zenginlik yaratılmasını önlemesi,

8-Faal halde bulunan ve Boyabat OSB 'de yatırımcı talebi olmaması nedeniyle boş parsellerin bulunması,

9- Orman ürünlerinden, İl ekonomisine katkı ve katma değer sağlayacak ve yeni iş imkânları yaratacak şekilde yararlanılmaması.

Cözüm Önerileri;

Yukarıda ifade edilen sorunların çözüme kavuşturulması için, ekonomik gelişmenin esasını oluşturacağı düşünülen tedbirler aşağıda belirtilmiştir.

1- İlimizin, ulaşım imkânlarını artırmak ve komşu İllerle olan bağlantılarını geliştirmek, üretilen ürün maliyetini düşürmek ve firmaların iç ve dış pazarlardaki rekabet gücünü artırmak için demiryolu ve denizyolu ulaşımından yararlanmayı sağlayacak çalışmalar yapılmalıdır.

2- Ukrayna ve Türk Cumhuriyetleri ile diğer yabancı ülkelerle ticaret geliştirilmelidir.

3- İl ve Bölgemizde işletme ölçeğinde büyüme hedef alınmalı; mesleki odalar tarafından bu konu üyelere anlatılmalıdır.

4- Sanayi ve ticarete eksikliği hissedilen nitelikli iş gücü için yapılan mesleki eğitim faaliyetleri aynı hızla sürdürmeliyiz

5-Yöre ekonomisinin gelişmesine katkı sağlamak ve bu yöndeki altyapıyı oluşturmak için, Sinop ve Boyabat OSB 'de biran önce sanayi tesislerinin varlığı sağlanmalıdır.

6-Sanayi yatırımlarının, yeşile ve çevreye zarar vermeden gelişmesi için, yatırımların OSB 'lerde gerçekleştirilmesi sağlanmalıdır.

7- Bölge ve İl bazında makro ve mikro düzeyde gelişme planları yapılmalıdır.

8- Sektörel bazda kısa, orta ve uzun vadeli planlar yapılmalıdır.

9- Sinop Serbest Bölge olmanın ötesinde; OSB ve limanı kapsayacak şekilde serbest şehir haline getirilmelidir.



3.HİZMET SEKTÖRÜ

A)Hizmet Sektöründe Faaliyet Gösteren Meslekler

Tablo 22. 2022 Yılı En Fazla İcra Edilen Meslekler

SIRA NO	MESLEK ADI	SAYI
1	Karayolu il Yük Taşımacılığı	900
2	Bakkal, Bayilik, Büfecilik	774
3	Minibüschülük	650
4	Lokantacılık	542
5	Kahvehane, Kırathane	397
6	Taksicilik	263
7	Erkek berber -Kadın Kuaförlüğü	249
8	Fırıncılık	151
9	Konfeksiyonculuk	147
10	Marangozluk	133

Tablo 23. Hizmet Sektöründe Faaliyette Bulunan Firmalar

	<i>İşletme Sayısı</i>	<i>Şirket Sayısı</i>
Sigorta Firmaları	5	8
Özel Okullar	0	9
Emlakçılar	5	0
Medya	0	1
Gıda	6	5
Otel	2	2
Öğrenci Yurdu	0	3
Mühendislik-Danışmanlık	0	2
İş Sağlığı ve Güvenliği	0	1
Sürücü Kursu	2	0
Seyahat ve Servis Firmaları	1	9
Kargo Firmaları	1	4
TOPLAM	22	44

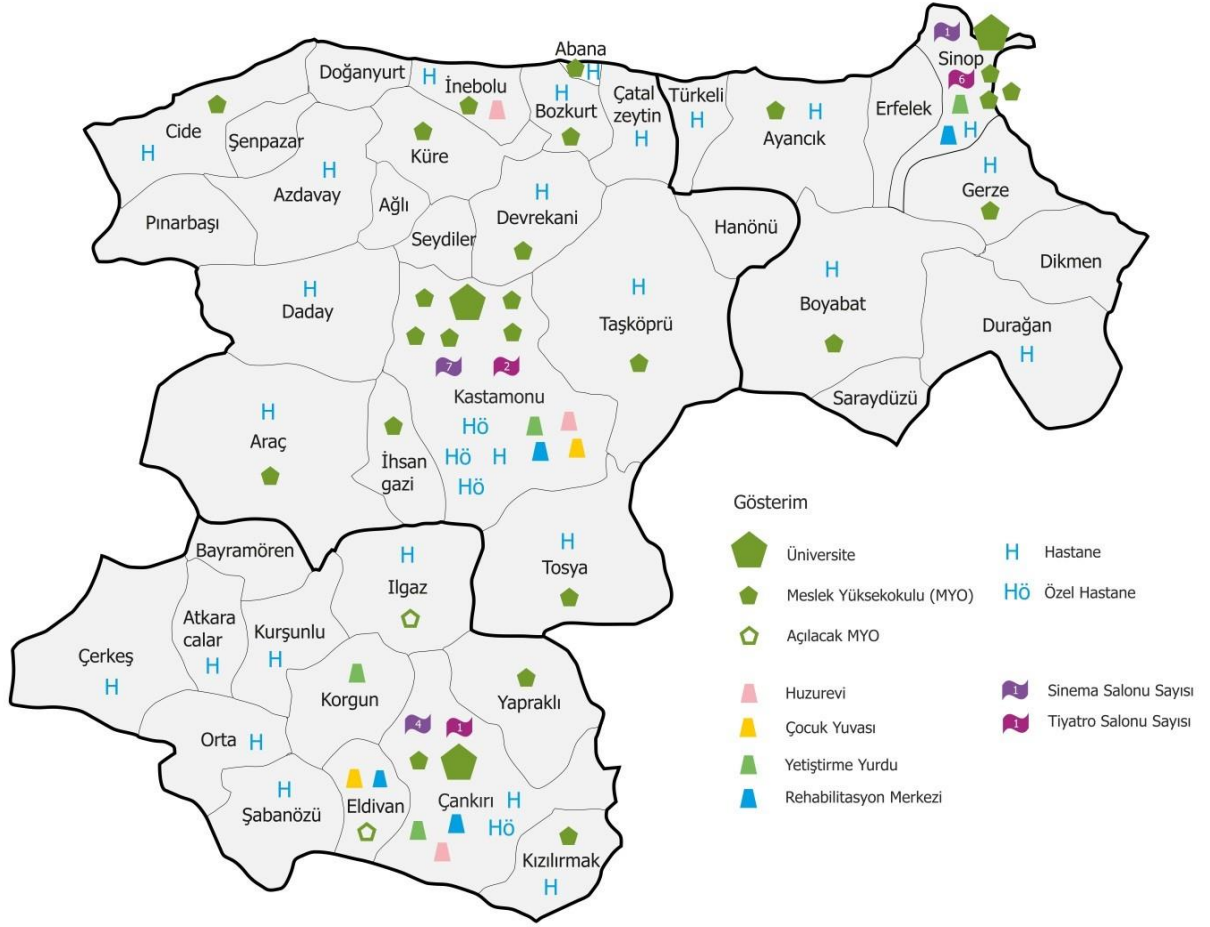

B)Sektörün Sorunları ve Çözümleri

1-) Esnaf ve Sanatkârlar dan yaşanan salgın nedeniyle işleri ve/veya işletmesi zarar görenlerin, esnaf ve sanatkârlar kredi ve kefalet kooperatifleri aracılığı ile kullandıkları ve ödeyemedikleri kredi taksitleri bir yıl süre ile faizsiz ertelenmeli ve kredi kullanamayan esnaf ve sanatkârlarımıza en az 1 yıl ödemesiz faizsiz kredi desteği sağlanmalıdır.

2-) Esnaf ve Sanatkârlarımıza sağlanan doğrudan nakit ve kira desteği kapsamı genişletilerek devam ettirilmelidir.

3-) Pandemi döneminde en çok zarar gören kesimi oluşturan esnaf ve sanatkârlarımızın ve yanlarında çalışanların sosyal güvenlik prim ödemeleri ile vergi, elektrik, su, doğalgaz fatura bedelleri bir yıl süre ile faizsiz ertelenmelidir.

4-) Kısıtlamalar nedeniyle faaliyetleri durdurulan kahvehane, kıraathane, internet, kafe, kır bahçesi, elektronik oyun salonları, bilardo salonları ve halı saha işletmecileri ile hizmetleri yalnızca paket servisi ile sınırlandırılan restoran, lokanta, pastane, kafe, kafeterya gibi işletmelere müşteriler için HES kodu zorunluluğu getirilerek faaliyetlerinin başlamasına olanak sağlanmalıdır.

5-) Ticari araçlar için indirimli akaryakıt imkânı sağlanmalıdır.

6-) Sigorta prim borcu bulunan esnaf ve sanatkârlarımızın sağlık hizmetlerinden yararlanabilmelerine imkân sağlayan uygulama 1 yıl süreyle uzatılarak devam ettirilmelidir.



4.TURİZM SEKTÖRÜ

A)Turizm Sektörünün Yapısı ve Gelişimine Yönelik Görüş ve Değerlendirmeler

Dünyanın en eski medeniyetlerine ev sahipliği yapan İlimiz, önemli bir antik Şehir olmasının yanında önemli bir Selçuklu Şehridir. Tarih öncesi dönemden günümüze kadar bu özelliklerini ve bölgesinin bakir güzelliklerini bünyesinde barındıran ilimiz; Ülkemiz ve Dünya turizmine on iki ay hizmet verebilecek bir potansiyele sahiptir. İl Merkezinde ve her İlçemizde mevcut olan antik dönem eserleri ve Selçuklu eserleriyle tarih ve medeniyet şehri, camileri, türbeleri ve medresesiyle inanç turizm bakımından bir o kadar önemli, deniz, kum ve güneşle bütünleşen plajlarıyla; doğa, spor ve macera turizmi parkurları, coğrafi işaretli yöresel yemek ve geleneksel el sanatları; su altı ve su üstü spor parkurları, deniz turizmi hizmeti ve gezi tekneleri; Turizm Merkezi ilan edilmiş yaylaları, doğa harikası tabiat parkları, şelaleleri, mağaraları, gölleri ve saymakla bitmeyen değerleriyle önemli bir turizm destinasyonudur. İlimizde 50'den fazla iş kolu ile doğrudan ilişkisi bulunan ve bacasız sanayi olarak adlandırabileceğimiz turizm sektörü dolaylı ve dolaysız olarak sürekli istihdama katkı sağlamakta ve teknolojinin istihdam üzerindeki olumsuz etkisini en aza indirmektedir.

B)Kültür Varlıkları ve Turizm Potansiyeline İlişkin Genel Bilgiler

Tablo 24. Kültür Varlıkları ve Turizm Potansiyeline İlişkin Veriler

TESİS TÜRÜ	TESİS SAYISI	ODA SAYISI	YATAK SAYISI
<i>Turizm İşletme Belgeli</i>	<i>13</i>	<i>416</i>	<i>859</i>
<i>Belediye Belgeli Tesisler</i>	<i>119</i>	<i>1629</i>	<i>4583</i>
<i>Kamu Misafirhaneleri</i>	<i>17</i>	<i>376</i>	<i>923</i>
<i>Turizm Yatırım Belgeli</i>	<i>1</i>	<i>32</i>	<i>36</i>
<i>Kamping</i>	<i>6</i>	<i>85</i>	<i>229</i>
<i>Basit Konaklama Belgeli Tesisler</i>	<i>94</i>	<i>1352</i>	<i>3553</i>
TOPLAM	247	3.781	10.060

Kaynak: Sinop İl Kültür ve Turizm Müdürlüğü

TOPLAM YATAK KAPASİTESİ: 10.060

TOPLAM TURİST SAYISI : 1.729.720



C)Geliştirilmesi ve Desteklenmesi Gereken Turizm Alanları

İlimizin turizm potansiyeli tarih, kültür, medeniyet ağırlıklı olup, deniz, kum, güneş turizmi olarak sezonun kısa olması ve alternatif turizmi olarak doğa turizminin daha büyük bir potansiyele sahip olması ile on iki aya yayılan turizm çeşitliğinin pazarlanabilmesi için İlimizde kongre turizminin desteklenmesi gerekmektedir.

Kış turizmi kapsamında uygun yapı ve tesislerin yapılabilmesi için Drnaz ve Soğuksu bölgelerimizin değerlendirilmesi.

Eko-turizm kapsamında yer alan yayla turizmi, kırsal turizm ve benzeri turizm türlerine yönelik tesisler için Sarıkum Tabiatı Koruma Alanı, Erfelek Tatlıca Şelaleleri, Ayancık İlçesi Bakırlı Zaviye Köyü, Gerze Kozfındık Bozarmut Yaylası, Türkeli Kurugöl Yaylası, Ayancık Akgöl Yaylaları gibi uygun alanların kullanılması.

D) Turizm Sektörünün Sorunlarına Yönelik Görüş ve Değerlendirmeler

İlimizin merkezindeki ve ilçelerimizdeki tarihi ve doğal zenginliklerin büyük bir potansiyel olarak ülkemiz ve dünya turizmüne hizmet verebilecek büyüklükte olması konaklama tesisi sayısının az olması ve kongre turizmüne hizmet verebilecek tesisin hiç olmayışı İlimiz turizminin en önemli sorunudur.

- Seyahat Acenteleri ve tur operatörlerinin yetersizliği,
- İl Müdürlüğü bünyesinde Turizm ile ilgili eğitimli ve uzman personel eksikliği,
- İlimizde bulunan otel ve restoranlarda müşteri memnuniyetini artıracak uzman kat görevlileri ve servis elemanlarının eksikliği,
- Deniz sporları ile ilgili Bakanlık belgeli tesislerin yetersizliği,
- İlimiz yoğun tur almasına rağmen turların konaklama sıkıntısı,
- Markalaşma ve müşteri memnuniyeti yetersizliği,
- Turizm alt yapısı yetersizliği,
- Turizmi 12 aya yayacak 4 veya 5 yıldızlı konaklama ve kongre turizmi taleplerinin karşılanamaması,
- Yöresel yemeklerin tescillenmemiş olması ve sunum yetersizliği,
- Yöresel kültür ve sanat eserlerinin turistik hediyelik eşya haline getirilememesi,
- Potansiyel turizm alanı olan yaylaların turizme açılmaması,
- İl merkezi girişindeki Korucuk İlkokulu civarında ve yarımada üzerinde bulunan Bayrak Tepe bölgesinde Seyir Terasları yapılması,
- Kayıt dışı yapılan ev pansiyonculuğunun, eğitimli kişilerce, formatına uygun şekilde yapılmasının sağlanması,



E) İlimiz Turizm Alanları ve Tarihi Yerler

Tablo 25. Müze, Eser ve Ziyaret Verileri

ETNOGRAFYA MÜZESİ



ARKEOLOJİ MÜZESİ



TARİHİ CEZAEVİ



	Müze sayısı	Ören Yeri sayısı	Müze eser sayısı	Ziyaretçi sayısı
Sinop	3	-	11.264	512.122

Tablo 26. Kütüphane ve Kullanım Verileri



	Halk Kütüphaneleri Sayısı	Kitap sayısı	Kullanıcı Sayısı	Ödünç verilen Materyal sayısı
Sinop	10	203.975	164.026	91.716



ALAADDİN CAMİ



Yapı enine plan ve geniş avlu özelliğiyle Erken Dönem İslam Cami şemasına benzemektedir. Mihrap mermerden yapılmış olup, Selçuklu tarzında girift süslemelere sahiptir. Bordürlerindeki kabartma zencirek motifleri diğer Candaroğlu mihraplarında da görülür. Mihrabı 3 taraftan Ayet-El Kürsi çevrelemektedir. Orijinal minberde yoğun girift bitkisel süslemeler bulunmaktaydı. Evliya Çelebi'ye göre bu minberin benzeri Bursa Ulu Cami'nin minberiydi.

SEYYİD BİLAL TÜRBEŞİ



Türbenin içinde yer alan sanduka kitabesinden anlaşıldığına göre yapı, Yaş Bey diye anılan Hoca Ebubekir oğlu, Oğul Bey oğlu, Koçkad oğlu, İlbasmış'ın oğlu Emir Tayboğa için; oğlu Emir Beklemiş tarafından H 679 (M 1280) yılında yaptırılmıştır. Türbedeki kenarları kafesle çevrili, kitabesiz ahşap sandukanın Seyit İbrahim Bilal'e ait olduğu tahmin edilmektedir. Sinop'un en çok ziyaret edilen kutsal mekânlarından biridir.

İSFENDİYAROĞULLARI TÜRBEŞİ



Alâeddin Camisi'nin avlusunda kuzeydoğu köşede bulunan Türbe, Candaroğulları'ndan Celalettin Beyazıt ile oğlu İsfendiyyar ve İsfendiyyar'ın oğlu İbrahim Bey'ler ile bu aileye mensup zatların kabirlerini ihtiva etmektedir. Türbenin giriş kapısının üstünde “*Her nefis ölümü tadacaktır. Sonunda bize döndürüleceksiniz*” ayetleri yazılıdır.

HATUNLAR TÜRBEŞİ



Cezayirli Ali Paşa Camii'nin kuzeybatı cephesinde yer almaktadır. Kare planlı tek kubbeli tipik bir Candaroğlu türbesidir. Sandukanın baş şahidesinin iç kısmındaki kitabeye göre; İskender Kızı Ture Hatun ismi geçmektedir. Buna göre; türbenin Celalettin Beyazıt'ın oğlu İskender'in karısı ile kızı “Ture Hatun” için yaptırıldığı tahmin edilmektedir.



SARAY MESCİDİ

Giriş kapısı üzerindeki kitabesine göre; H 776 (M 1375) senesinde Candaroğlu Beyi Sultan Celaleddin (Kötürüm) Bayezid döneminde yaptırıldığı anlaşılan ve Saray Camii namıyla bilinen bu Camii, kesme taştan yapılmıştır.



DURAKHAN KERVANSARAYI

Selçuklu Veziri Muindin Süleyman Pervane tarafından 1265 yılında yaptırılmıştır. Durağan ilçe merkezindedir. İç Anadolu ile Karadeniz bölgeleri arasındaki ticaret yolu üzerinde bulunan ve yöre halkı ve yolcular tarafından Durak Han olarak adlandırılan han, bu konumu itibarıyla her dönem önemli bir konaklama merkezi olmuştur.



YAKUPAĞA KONAĞI

Gerze İlçesinde olup sivil mimari örneklerinden biridir. Yapının tüm pencereleri giyotin çerçevesindedir. Üzeri kırma çatı olup olukluk kiremitle örtülüdür.



BALATLAR KİLİSESİ

Kilisenin yakınında ayazma ve güneyinde de kemiklik olarak adlandırılan bir mekân vardır. Kilisenin doğusundaki haç planlı yapı kalıntısı ile kuzeyindeki salonun zemini din adamlarının yanı sıra halktan kişilerin de gömüldüğü mezarlık alanı olmuş, 20'nci yüzyılın başlarına kadar kullanılmıştır.



ETNOGRAFYA MÜZESİ



Yapı tipik bir 18'inci yüzyıl sonu konağıdır. Harem olarak kullanıldığı belirtilen üst kat, aynı simetrik planlama ile yapılmış, ayrıca diğer katlara göre kullanımına uygun bir renk ve aydınlık anlayışına nispeten çağdaş İstanbul Rokoko süslemesine yakın bir şekilde dekorlanmıştır.

BOYABAT KALESİ



Geç Roma ve Erken Bizans Dönemi'ne ait buluntuların da sergilendiği yapı, bugünkü haliyle bir Osmanlı kalesi özelliği göstermektedir. Eski kalenin temelleri MÖ 6'ncı yüzyılın başlarında Paflagonyalılar zamanında yapılmıştır. Kalenin eski temellerinde, kale iç duvarlarının bir kısmında Roma ve Bizans eserlerine rastlamak mümkündür.

HAMSİLOS TABİAT PARKI



Hamsilos Tabiat Parkı, İnceburun uzantısında yer almaktadır. Hamsilos Tabiat Parkı; Parka adını veren denizin bir nehir gibi kara içine girdiği Karadeniz'deki ria tipi kıyı oluşumunun en güzel örneklerinden biri olan Hamsilos Koyu (halk arasında Hamsaroz olarak da söylenmektedir) ile Akliman Koyu gibi eşsiz güzellikteki iki doğal limanı, bataklık-kumul-deniz ve ormanlık alanları ile zengin biyoçeşitliliği bir arada barındıran doğa harikası bir alan olup İl Merkezine 14 kilometre uzaklıktadır.

TATLICA ŞELALELERİ



Erfelek ilçesi Tatlıca Köyündedir. Aynı vadi içinde sıralanmış 28 irili ufaklı şelaleden oluşmuştur. Bu güzelliği ile dünyada bir benzeri yoktur. Dar ve 2 km uzunlukta bir vadi içinde, şelaleler kenarında, kayın ormanları içinde yapılacak 2 saatlik yürüyüş oldukça zevkli ve heyecanlıdır.



AKGÖL

Göl, ortalama 3 dönümlük bir alanı kaplamaktadır. Günübirlik geziler için uygun olan göl civarındaki orman içlerinde piknik alanları bulunmaktadır. Gölün yanında Orman İşletme Müdürlüğü'ne ait bir tesis bulunmaktadır.

BAZALT KAYALIKLARI



Son yıllarda keşfedilen Bazalt Kayalıkları Boyabat'a 15 kilometre uzaklıkta Kurusaray Köyü civarındaki Fındıklık Mevkii'ndedir. Birbirine yakın 3 vadide yer alan kayalıklar 30-40 metre yüksekliğinde olup 4-5-6 köşeli sütunlardan oluşmaktadır. Üstten bakıldığında çokgen görünümlü blok taşlar bir arı peteği şeklinde çokgen görünümlü, karşıdan bakıldığında ise yan yana dizilmiş ince uzun prizmal gövdeli blok taş yığını şeklindedir.

PAŞA TABYALARI



Yarımadanın doğusunda Karakum yolu üzerinde bulunan tabya, denizden gelebilecek tehlikelere karşı tersanenin emniyetin sağlamak ve limanda bulunan gemileri korumak amacıyla 19'uncu yüzyılda yapılmıştır. Yarım ay şeklindedir. Üstte 11 adet top yuvası bulunan yapının alt bölümünde, cephanelik ve koğuş olarak kullanılan büyük mekânlar ve mahzen vardır.

İNALTI MAĞARASI



Ayancık İlçesi'ne 40 kilometre uzaklıkta bulunan İnaltı Köyü sınırları içerisinde olan mağara denizden 1070 metre yüksekliktedir. Mağara ve çukurların oluşum temelinde erime özelliğini barındıran yüksek derecede kireçtaşı bulunur. İnaltı Mağarası, mistik ve gizemli görüntüsü ile gelen ziyaretçilerini büyüler. Mağaranın içerisine gezi güzergâhı ve önüne de kır kahvesi yapılmış olup; misafirlerini heyecanla beklemektedir.



DENİZ ŞEHİTLERİ ANITI



Bu Anıt, 1853 yılında Rus Donanması'nın 1853 yılında Sinop'a gerçekleştirdiği baskında şehit düşen denizcilerin anısına yaptırılmıştır. Baskından sonra şehit düşen bahriyeliler topluca bu alana gömülmüşlerdir. Mezarların bulunduğu alanın o dönemlerde yol üstünde olması sebebiyle ilk olarak 1857 yılında Kaptan-ı Derya Mehmet Ali Paşa tarafından çevresi taş duvar ve parmaklıklarla kapatılmıştır. Bu duvarların 1923 yılına kadar çeşitli dönemlerde onarım gördüğü bilinmektedir.

TARİHİ CEZAEVİ



Selçuklu Dönemi'nden itibaren uzun süre tersane olarak kullanılan İç kalenin burçları 1560 yılından itibaren zindan olarak da kullanılmaya başlanmıştır. İç kale içindeki cezaevi 1882 yılında Mutasarrıf Veysel Paşa zamanında yaptırılmıştır. Tarihi cezaevi kuzey-güney konumlu, U planlı bir yapıdır. Kesme taştan yapılmıştır. Her bölümü yüksek avlu duvarları ile birbirinden ayrılmış bulunan üç kısımdan oluşmaktadır. 2000 yılından itibaren ziyarete açılan cezaevinin restorasyonunun yapılması ve bir kültür kompleksi haline dönüştürülmesine yönelik çalışmalar devam etmektedir.

BUZLUK YAYLASI



Durağan İlçesi'nin kuzeyinde 15 kilometre uzaklıkta bulunan Buzluk Yaylası, çeşitli turizm olanaklarına (yayla, dağ-doğa vb.) sahiptir. Altyapı sisteminin gelişmiş olduğu (stabilize yol, içme suyu, elektrik, telefon) 1150 metre yükseklikteki Buzluk Yaylası'nın en önemli özelliği, burada bulunan mağarada yaz aylarında buzların kış aylarında ise sıcak su oluşumunun izlenebilmesidir.

SALAR KÖYÜ KAYA MEZARI

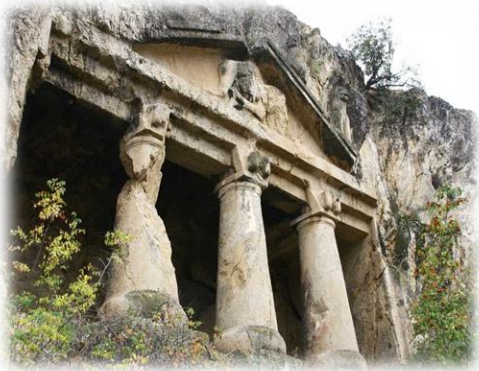

Kalker kaya yüzeyi düzeltilerek meydana getirilen mezar anıtı, ana kaya gövdesinin oyulmasıyla önde üç sütun ve giriş bölümü, arkada dikdörtgen mezar odasından oluşmaktadır. Önde sütunlar, sütunların arkasında kaya oyularak bir antre meydana getirilmiş ve sağ kenara yakın dikdörtgen şeklinde küçük bir kapı ile yine oyularak meydana getirilmiş dikdörtgen mezar odası vardır. Odanın içinde bir kline bulunmaktadır. Giriş kapısının sol yanında 30 x 30 cm boyutlarında bir pencere vardır. Tavan ve zemin düzdür. Kiriş bölümünün üstünde üçgen alınlık bulunmaktadır. Alınlığın tam ortasında sola bakış yönünde ön ayaklarını ileri doğru uzatmış aslan kabartması vardı.



IV. İSTİHDAM

A)Çalışan Sayısına Göre (Sigorta Türlerine Göre) Bilgiler

Tablo 27. Çalışan Sayısı

4/A	4/B	4/C
33.609	7.528	10.312
Toplam (4/A, 4/B, 4/C)		51.449

B) İlimiz Nüfus Verileri

Tablo 28. İlimiz Nüfus Verileri

Toplam	Kadın	Erkek
220.799	110.899	109.900



C) 2022 yılı İşe Yerleştirilme Sayısı

2022 yılı içerisinde Özel işyerlerinden 4362 Kamu Kurum ve Kuruluşlardan alınan açık iş sayısı 60 olmak üzere toplam 4422 açık iş talepleri alınmıştır. 2022 yılı içerisinde 3361 kişi normal, 51 kişi engelli, olmak üzere toplam 3412 kişi işe yerleştirilmiştir. İşe yerleştirilenlerden 3311 kişi Özel İşyerlerinde, 101 kişi Kamu Kurum ve Kuruluşlarında işe yerleştirilmiştir.

Tablo 29. İŞKUR Temel Göstergeleri

	2022 YILI		
	Kadın	Erkek	Toplam
AÇIK İŞ	-	-	4422
Kamu			60
Özel			4362
İŞE YERLEŞTİRME	1572	1840	3412
Kamu	15	86	101
Özel	1557	1754	3311
Normal	1561	1800	3361
Kamu	15	86	101
Özel	1546	1714	3260
Engelli	11	40	51
Eski Hükümlü	-	-	-
Kayıtlı İşgücü	11776	12645	24421
Kayıtlı işsiz	5656	4207	9863
Yurtdışı Başvuru	-	-	-
Yurt Dışı Gönderme	-	-	-

Kaynak: İŞKUR



Tablo 30. İşe Yerleştirilenlerin Yaş ve Cinsiyete Göre Dağılımı

Toplam	15-19 Yaş Grubu		20-24 Yaş Grubu		25-29 Yaş Grubu		30-34 Yaş Grubu		35-39 Yaş Grubu		40-44 Yaş Grubu		45-64 Yaş Grubu		65+			
	Kadın	Erkek	Kadın	Erkek	Kadın	Erkek	Kadın	Erkek	Kadın	Erkek	Kadın	Erkek	Kadın	Erkek	Kadın	Erkek		
1572	1840	3412	294	420	714	224	363	587	200	457	225	454	257	451	256	496	1	1

Kaynak: İŞKUR

2022 yılında Sinop Çalışma ve İş Kurumu İl Müdürlüğünce işe yerleştirilen 3412 kişinin yaş ve cinsiyetine bakıldığında, 20-24 yaş grubunda işe yerleştirmenin fazla olduğu, toplam da ise erkeklerin daha fazla işe yerleştirildiği görülmektedir.

Tablo 31. İşe Yerleştirilenlerin Eğitim Durumlarına Göre Dağılımı

Toplam	Okur Yazar Olmayan		Okur Yazar		İlkokul		İlköğretim		Ortaöğretim (Lise Dengi)		Ön lisans		Lisans		Yüksek lisans												
	Kadın	Erkek	Kadın	Erkek	Kadın	Erkek	Kadın	Erkek	Kadın	Erkek	Kadın	Erkek	Kadın	Erkek	Kadın	Erkek											
1572	1840	3412	-	6	6	13	22	35	33	46	13	13	33	908	1088	1996	394	536	930	114	206	108	81	189	2	2	4

Kaynak: İŞKUR

2022 yılı Sinop Çalışma ve İş Kurumu İl Müdürlüğünce işe yerleştirilen 3412 kişinin eğitim durumlarına bakıldığında en fazla ilköğretim mezunu olduğu, kadın ve erkeğin yine aynı grupta fazla olduğu görülmektedir.



Tablo 32. İşe Yerleştirilenlerin Sektörel Dağılımı

Sektörler	Erkek	Kadın	Toplam
Bilgi ve iletişim	7	9	16
Diğer hizmet faaliyetleri	15	9	24
Eğitim	7	33	40
Elektrik, gaz, buhar ve iklimlendirme üretimi ve dağıtımı	5	-	5
Finans ve sigorta faaliyetleri	1	3	4
Gayrimenkul faaliyetleri	1	1	2
İdari ve destek hizmet faaliyetleri	79	12	91
İmalat	1070	1216	2286
İnsan sağlığı ve sosyal hizmet faaliyetleri	2	6	8
İnşaat	141	77	218
Kamu yönetimi ve savunma; zorunlu sosyal güvenlik	32	8	40
Konaklama ve yiyecek hizmeti faaliyetleri	81	107	188
Kültür, sanat eğlence, dinlence ve spor	-	1	1
Mesleki, bilimsel ve teknik faaliyetler	9	8	17
Su temini; kanalizasyon, atık yönetimi ve iyileştirme faaliyetleri	13	-	13
Tarım, ormancılık ve balıkçılık	233	32	265
Toptan ve perakende ticaret; motorlu kara taşıtlarının ve motosikletlerin onarımı	120	49	169
Ulaştırma ve depolama	24	1	25
Toplam	1840	1572	3412

Kaynak: İŞKUR

2022 yılı içerisinde İşe yerleştirilenlerin sektörel dağılımına bakıldığında %66'nın imalat sanayinde işe yerleştirildiği görülmektedir.



Tablo 33. Özel Sektör Bazında Açılan-Kapanan İşyerlerinin Sayısı

	Açılan İşyeri Sayısı	Kapanan İş Yeri
10+	7	4
50+	4	-

2022 yılı içerisinde Sinop Çalışma ve İş Kurumu İl Müdürlüğünde kayıt altına alınan 10+ 7 işyeri, 50+ 4 işyeri açılmış olup, 10+ 4 iş yeri kapanmıştır.



V. DEVLET YATIRIMLARI

A) Tamamlanan ve Devam Eden Devlet Yatırımları

Tablo 34. Tamamlanan, Devam Eden ve Planlanan Yatırımlar

Tamamlanan Yatırımlar	Devam Eden Yatırımlar	Planlanan Yatırımlar
Erfelek İlçe Merkezi İşkembe Çayı (Kınık) Deresi 2.Kısım Tersip Bendi ve Islah Sekisi İkmali	Boyabat Çevre Yolu İkmali	Eğitim Fakültesi
	Türkeli-Ayancık) Ayr.-Erfelek Yolu	Mühendislik ve Mimarlık Fakültesi
	Dikmen- Durağan İl Yolu	Kampüs Altyapısı
Sinop Merkez Anadolu Sağlık Meslek Lisesi (24 Derslik+ 300 Öğr. Pansiyon+Sp.Sl.) Yapım İşi	Türkeli-Ayancık) Ayr - (Taşköprü-Boyabat) Ayr. İl Yolu İkmal İşi	Tribün
	Sinop-Ayancık Devlet Yolu Heyelanlı Kesim	Beden Eğitimi ve Spor Yüksekokulu
Boyabat İmam Hatip Lisesi Yapım İşi	Merkez Stadyum Modernizasyonu	Saraydüzü (Tarım-Sulama)
	Boyabat Hükümet Konağı Yapımı	
	Türkeli Hükümet Konağı Yapımı	
Ortaöğretim Pansiyonu Yapım İşi	Sinop Türkeli Zimari Göleti İkmali	Sinop İçme suyu
	Sinop Cezaevi Surları Acil Onarım İşleri	
	Ortak Kültürel Miras; Türkiye ve AB Arasında Koruma ve Diyalog İnşaatı (Faz II.) Sinop Tarihi Cezaevi Restorasyon İşleri	Boyabat Barajı İskânı



Tablo 35. 2022 Yılı Yatırım Teşvik Belgeli Şirketler

<i>Firmanın Adı</i>	<i>İl/İlçe</i>	<i>Konusu</i>	<i>Yatırım Tutarı</i>	<i>İthal Makine Teçhizat</i>	<i>İstihdam</i>
ERSA 1 KONFEKSİYON TEKSTİL TAAHHÜT SAN. VE DIŞ TİC. A.Ş.	<i>SİNOP/MERKEZ</i>	İMALAT - KÜRK HARİÇ, GİYİM EŞYASI İMALATI	1.834.960	0	120
BİOKÜTLE ENERJİ ELEKTRİK ÜRETİM A.Ş.	<i>SİNOP/MERKEZ</i>	ENERJİ - ELEKTRİK ÜRETİMİ, İLETİMİ VE DAĞITIMI	14.793.041	740.028	14
DALYAN SU ÜRÜNLERİ VE GIDA SANAYİ NAKLİYAT TİC. LTD. ŞTİ.	<i>SİNOP/DİKMEN</i>	ENERJİ - ELEKTRİK ÜRETİMİ, İLETİMİ VE DAĞITIMI	1.590.451	0	0
SİNUWA DÖKÜM SAN. VE TİC. LTD. ŞTİ.	<i>SİNOP/MERKEZ</i>	İMALAT - METAL YAPI MALZEMELERİ İMALATI	13.218.300	0	30
NOORDZEE SU ÜRÜNLERİ İHRACATI SAN. TİC. A.Ş.	<i>SİNOP/GERZE</i>	TARIM BALIKÇILIK BALIK ÜRETME	15.722.479	45.862	5



VI. DEVLET YARDIMLARI VE DESTEKLENEN SEKTÖRLER

2022 yılında yatırım destek ve iş geliştirme faaliyetlerinin yanında GÜDÜMLÜ Proje Destekleri (GPD), Sosyal Gelişmeyi Destekleme Programı (SOGEP), Çalışan ve Üreten Gençler Programı (CUGEP) ve Teknik Destek Programı (TD) kapsamında program ve proje geliştirme hizmetlerini yürütmüştür. Özellikle 2022 Yılı Kaynak Verimliliği ve Yönetim Danışmanlığı Teknik Destek Programı ile işletmelerin ihtiyaç duyduğu kaynak verimliliği, verimlilik artırma, ürün geliştirme, ihracat, yönetim danışmanlığı vb. tematik alanlarda danışmanlık destekleri İl genelinde oldukça etkili olmuştur. Bu programdan gerek Ticaret ve Sanayi Odası'na üye işletmeler gerekse Esnaf ve Sanatkarlar Odası'na üye işletmeler faydalanmış olup 7 projeye yaklaşık 600.000 TL kaynak aktarılmıştır. Destekler genel olarak imalat sanayi ve hizmetler sektörlerine sağlanmakta iken bu sektörler içerisinde özel bir ayrıma gidilmemiştir.

KOSGEB Destek Programları Yönetmeliği Kapsamında Verilen Destekler; AR-GE, ÜR-GE ve İNOVASYON Destek Programı, KOBİ TEKNOLOJİK ÜRÜN YATIRIM Destek Programı, STRATEJİK ÜRÜN Destek Programı, STRATEJİK ÜRÜN Destek Programı, KOBİGEL-KOBİ GELİŞİM Destek Programı, İŞBİRLİĞİ Destek Programı, YURTDIŞI PAZAR Destek Programı, İLERİ GİRİŞİMCİ Destek Programı, GELENEKSEL GİRİŞİMCİ Destek Programı, İŞGEM/TEKMER Programı, İŞLETME GELİŞTİRME Destek Programı, MİKRO VE KÜÇÜK İŞLETMELERE HIZLI Destek Programı, KOSGEB KOBİ FİNANSMAN Destek Programı, SEBZE VE MEYVE SOĞUK ZİNCİR FİNANSAL KİRALAMA Destek Programı kapsamında katkı sağlanmıştır.

KOSGEB Sinop Müdürlüğü olarak, 2014/2020 yıllarını kapsayan KOBİ lerin Rekabet Edebilirliği (COSME) programı kapsamında, ülkemizde 11 konsorsiyumdan biri olan Batı Karadeniz İş ve İnovasyon Ağı'nın koordinatörlüğü göreviyle faaliyetleri devam etmiştir.

2022 Yılı KOSGEB Destekleri kapsamında **207** İşletmeye **5.712,546 TL** ödeme yapılmıştır.



VII. SORUNLAR VE ÇÖZÜM ÖNERİLERİ

SORUNLAR

ÇÖZÜMLERİ

Sinop ilinde faaliyet gösteren işletmelerin özellikle dış kaynaklı fonlara ilgi göstermemesi ya da proje yazamaması

Finansal araçların işletmeler tarafından tam olarak bilinmemesi, fon programlarının ve destek mekanizmalarının takip edilmemesi

İhracatçı işletmelerin Eximbank gibi ihracat kredisi desteği sağlayan kurumlar ile temasta zayıf kalması

İşletmelerin muhasebe hesaplarını yanlış planlaması, bankalar ile çalışmaya göre değil vergiye göre defter tutulması sonucu krediye erişimin zorlaşması

Destek programlarının yetersiz kalması

Yenilenebilir enerji yatırımlarında desteklerin yetersiz olması, işletmelerin bu alanda yatırımlara ilgi göstermemesi

Nükleer santral yan sanayisine yönelik Sinop'ta herhangi bir teşvik mekanizmasının bulunmaması

Kümelenme çalışmalarında ortak hareket etme özelliğinin işletmelerde mevcut olmaması, işbirliğine gidilememesi

Ajans, KOSGEB, İŞKUR desteklerinin yanı sıra diğer finansman mekanizmaları hakkında bilgilendirme toplantılarının gerçekleştirilmesi

Destek kaynaklarına yönelik halihazırda verilen eğitimlere devam edilmesi, eğitim duyurularının artırılması
İşletmelerin yararlanabileceği devlet destek prosedürlerinin sadeleştirilmesi

Faizsiz kredi destek mekanizmalarının geliştirilmesi

Yatirimadestek.com, kolaydestek.gov.tr gibi destek mekanizmalarının Ajans üzerinden tanıtılması

Avrupa Birliği fonu olan COSME programının KOSGEB aracılığı ile tanıtılması, yereldeki diğer kurumların destek vermesi

Bankalar aracılığı ile finansal araçların işletmelere genel toplantılar ile aktarılmasının sağlanması

Ajans aracılığı ile Eximbank temsilcileri ile görüşülmesi ve Sinop'ta tanıtım toplantısı organize edilmesi

İhracatçı işletmelere yönelik ziyaretlerin sıklaştırılması

Muhasebeciler Odası/birlikleri ile toplantı gerçekleştirerek kredi ve hibe destek süreçlerinde bilançoların öneminin vurgulanması
Banka müdürleri ile işletme sahiplerinin bir araya geldiği etkinliklerin artırılması

Ar-Ge ve yenilikçilik alanlarındaki destek programlarının ve projelerinin nitelik ve niceliğinin artırılması

Yenilenebilir enerji destekleri hakkında Sinop TSO ve Boyabat TSO aracılığı ile bilgilendirme toplantılarının gerçekleştirilmesi
Enerji yatırımlarının maliyeti ve verimliliği ile ilgili bu alandaki özel sektör temsilcilerinin bilgilendirme dokümanları hazırlaması ve TSO'lar üzerinden bu çalışmaların tanıtılması

Daha önce sunulan talep dokümanının Ajans ve Sinop TSO ortaklığında güncellenerek taleplerin Teşvik Uygulama ve Yabancı Sermaye Genel Müdürlüğü ile görüşülmesi

Nükleer Enerji Daire Başkanlığı uzmanlarının Sinop'ta işletmelere yan sanayi ihaleleri hakkında bilgilendirme toplantısı gerçekleştirilmesi

KOSGEB'in girişimcilik destek programları ve diğer destek programlarında enerji üretiminin de desteklenmesi

Kümelenme desteklerinin incelenerek TSO'lar önderliğinde kümelenme projelerinin oluşturulması, işletmelere bu projeler

Bankacılık sektöründe ilçelerde yatırım anlayışının zayıf olması

Destek programlarında onaylanan projelerin açıklanma tarihlerinin uzun olması,

İmalat sektöründe ihtiyaç duyulan genç nüfusun Sinop ili merkez ve ilçelerinde bulunmaması, yaşı nüfusun yüksek olduğu ilçelerde dışa göçün önlememesi

*Özel sektörde mevsimsel istihdam anlayışının halen yaygın olması, işletmelerde işçi sirkülasyonun yüksek olması
Sinop Üniversitesi'nde mühendislik alanında öğrenci sayısının az olması*

*Ağaç işleri sektöründe ilçelerde yer alan İşletmelerin nitelikli/niteliksiz istihdama erişmede sorun yaşamaması,
İşletmelerin büyük çoğunluğunun aile şirketlerinden oluşması ve kurumsallaşamaması*

Yerelde üst düzey sahiplenme olmaması

Birlikte iş yapma kültürünün zayıf olması

kapsamında yararlanabileceği desteklerin aktarılmasının sağlanması

Yastık altı yatırım anlayışı yerine sermayenin kayıtlı ekonomiye dahil edebilmesi amacıyla bilgilendirme toplantılarının bankalar öncülüğünde ilçelerde gerçekleştirilmesi

Ödemelerin ne zaman yapılacağı ile ilgili mevzuat düzenlemelerinin hazırlanması

OSB'ler içinde meslek lisesi veya çıraklık eğitim merkezi gibi eğitim kurumlarının kurulması

Meslek liselerine girişi teşvik edici uygulamalar geliştirilmesi
Başta mesleki yeterlilik belgesi zorunluluğu getirilen alanlarda olmak üzere mesleki eğitim, kurslar ve sınavlar düzenlenmesi
Mesleki eğitim kurumlarıyla işletmeler arası diyalogun artırılması

Çalışanların özellikle OSB'lerdeki çalışma şartlarının iyileştirilmesi

Cazip konut imkanlarının ve sosyal ortamların sağlanması
İstanbul'da ve yurtdışında yaşayan hemşeri dernekler ile temasa geçerek, Sinop'ta sunulan iş imkanlarının dernekler üzerinden Sinoplulara tanıtılması

Girişimcilik faaliyetlerinin artırılması amacıyla KUZKA ve KOSGEB'in İstanbul'da toplantılar düzenlemesi

Sürdürülebilir istihdamın pozitif yanlarının İŞKUR, SGK, KOSGEB, KUZKA kurumları aracılığı ile sektör temsilcilerine aktarılması

Mühendislik öğrenci sayısının artırılması amacıyla Sinop Üniversitesi'nin yereldeki ve çevre illerdeki lise öğrencilerine yönelik tanıtım çalışmalarını artırması

Akademisyenlerin kamu-üniversite-sanayi işbirliğindeki hareketliliklerinin artırılması

Üniversite öğrencilerinin şehir hayatına adapte olabilmesi amacıyla şehir merkezindeki sosyal

üstyapının geliştirilmesi

Şehirdeki ulaşım imkanlarının çeşitlendirilmesinin sağlanması

İŞKUR ve Sinop TSO işbirliğinde istihdam imkanlarının ilçelerde ve hemşeri dernekleri aracılığıyla tanıtılması

Aile işletmelerine yönelik kurumsallaşma eğitimlerinin verilmesi

Kurumsallaşmaya yönelik danışmanlık sağlanması

İşletmelerin öz sermayelerini koruyucu ve arttırıcı tedbirlerin alınması

Aile işletmelerinin geleneksel yönetim anlayışından profesyonelleşmeye geçmesine yönelik KUZKA'nın pilot işletmeler ile test danışmanlık çalışmaları yürütmesi

Bölgesel aktörlerinin etkinliğinin ve etkileşiminin artırılması amacıyla Kamu-Üniversite-Sanayi işbirliğinin güçlendirilmesi

Stratejik işbirliği kurma konusunda eğitim, bilgilendirme ve danışmanlık hizmetleri verilmesi

İşletme sahibi ve çalışanların düşünce yapılarının çağdaş iş stratejisi yaklaşımlarıyla uyuşmaması

Yatırım alanlarının yetersiz olması

Sinop ve Boyabat Organize Sanayi Bölgelerinin altyapısının %100 oranda tamamlanamaması, sosyal üstyapının (restoran, kafe, spor alanı, kreş) eksik olması

Sinop ve Boyabat OSB'ye şehir içerisinde çalışanların ulaşımında zorlanması

Sinop ilinde gümrüklü yük limanının bulunmaması

Sinop ilinde faaliyet gösteren işletmelerin büyük bir çoğunluğunun yurtiçi ve yurtdışındaki fuarlara ilgi göstermemesi

E-ticaret çalışmalarında işletmelerin ilgi göstermemesi ya da çalışmaların zayıf kalması

Firmaların işletmeler arası iş ağlarına üye olması konusunda farkındalık yaratacak etkinlikler düzenlenmesi
Kümelenme, yatırım fonları gibi oluşumların teşvik edilmesi (UR-GE Projeleri)

İşletmelerin yönetim becerilerinin ve kurumsal yetkinliklerinin artırılmasına yönelik eğitim, bilgilendirme ve danışmanlık hizmetleri verilmesi

İşletmelere yeni iş modelleri, inovasyon, AR-GE, tasarım, markalaşma gibi konularda farkındalık yaratacak seminer ve konferanslar düzenlenmesi

Proje yazma kabiliyetinin geliştirilmesi amacıyla işletmelerin bu alanda ve İngilizce bilen en az 1 personel istihdam edilmesi

OSB alanlarının genişletilmesi

Tarım ve orman vasfını yitirmiş arazilerin yatırıma açılması

Sanayi sitesi olmayan ve gelişim potansiyeli olan ilçeler için sanayi sitesi ihtiyaç analizinin gerçekleştirilmesi, ihtiyaç analizi doğrultusunda gerekli görülmesi halinde lobi faaliyetleri yürütülerek sanayi sitesi yeri, sitede faaliyet gösterebilecek işletme türleri, kooperatif kurulumu konularında çalışmaların başlatılması

Üstyapı projeleri için ulusal ve uluslararası fonlara yönelik araştırmaların yapılması ve başvuruların cesaretlendirilmesi

Gerekli altyapı yatırımlarının tamamlanması (atık su arıtma tesisleri, doğalgaz için gerekli basınç düşürme sistemi, idari hizmet binası, kanalizasyon, yağmur suyu, temiz su, yol yapımına ilişkin altyapı yatırımları, kreş ve sosyal alanları içeren üst yapılar)

Sanayi altyapısı ve üstyapısına yönelik hibe niteliğinde mali desteklerin hazırlanması

Sinop OSB'ye şehir merkezlerinden dolmuş seferlerinin artırılması

Boyabat OSB'de çalışan sayısı ve OSB'ye sefer taleplerinin netleştirilmesi, talep olması durumunda dolmuş seferi eklenmesi ile ilgili olarak kurumlarla görüşülmesi

Bölgede müşavirlik hizmeti veren firmaların çekilmesinin sağlanması

Gümrüklü yük limanı ihtiyacının analiz edilmesi

KUZKA ve KOSGEB tarafından fuar katılımlarında sağlanan desteklerin işletmelere TSO ve OSB

kanallarıyla aktarılması

Fuar programlarının TSO'lar nezdinde belirlenmesi ve paydaşları ile takvim yılı öncesinde paylaşarak planlaması

İşletmelerin fuar katılımlarında tüm desteği devlet sağlasın anlayışından kurtulmaları için iyi örnek çalışmalarının işletmelere sunulması

KUZKA ve KOSGEB işbirliğinde yürütülen e-ticaret eğitimlerine devam edilmesi

İyi uygulama örneklerinin işletmelere TSO ve OSB'ler üzerinden aktarılması, e-ticaretin

özendirilmesi

E-ticaret konularında danışma amacıyla KUZKA Sinop Yatırım Destek Ofisi'ne yönlendirme çalışmalarının yürütülmesi

Dış ticaret partnerlerinde işletmelerin farklılaşmaya gitmemesi, belirli pazarların dışına çıkılmaması

*Organize Sanayi Bölgeleri dışındaki yatırım alanlarında da özel mülkiyetin yüksek fiyat talepleri nedeniyle yatırımcıların ilçelerde yatırımı tercih etmemesi, yatırım yerleri hakkında detaylı bilgi sahibi olamaması
Üreticilerin uygun rakamlarda nakliyeciler ile anlaşamaması ve nakliye maliyetlerinin üretimde önemli bir yer kaplaması
Hammaddenin yerelde kolayca tedarik edilememesi, tedarikçi firma sayısının yerelde ve bölgede sınırlı olması veya ticaretin zayıf olması*

Genel olarak mali destek araçlarının yerel ihtiyaçların çözümünde yetersiz kalması

Yeni yatırımlarda sunulan teşviklerin yeni yatırım kararlarında yetersiz kalması

Ürün standardizasyonun olmaması ve üreticilerin bu konular hakkında bilgisinin bulunmaması

Avrupa'da gelişmekte olan ülkelere yönelik fuar katılımı, çalışma ziyareti gibi etkinliklerin gerçekleştirilerek pazara giriş ve ticaret geliştirme yöntemlerinin üretilmesi Kafkasya ve Türki Cumhuriyetlere yönelik pazar analizlerinin gerçekleştirilmesi Güney Kore ve Japonya'nın İstanbul'daki ofislerine yönelik ziyaretlerin artırılması

Üreticilere ihracat yapmak istedikleri ülkelerin kalite ve sertifika standartları ile ilgili eğitimler verilmesi

Yurtdışındaki hemşeri dernekler ile işbirliği ağlarının kurulması

Hazine arazilerinin listelenerek yatırımcı taleplerine göre yönlendirmelerin TSO, KUZKA nezdinde yürütülmesi

Sanayi sitelerindeki atıl yerlerin listelenmesi ve yatırımcıların görüşüne sunulacak şekilde hazırlanması

Ücretsiz arsa tahsis uygulamasına devam edilmesi

Yeni yatırımlarda sunulan teşvikler kapsamında nakliye için ayrı bir başlık açılarak Sinop ilinin dezavantajlı nakliye maliyetlerinin sübvansede edilmesi

TR82 illeri içerisinde arz-talep dengesi yaratılabilecek sektörlerde B2B etkinliklerinin yürütülmesi

Sanayicilerin tedarik taleplerinin diğer bölgelerdeki YDO'lar ile görüşerek çözüm arayışları sunulması

KOSGEB'in koordinatörlüğünü yaptığı "Avrupa İşletmeler Ağı" programı kapsamında Sinop'taki sanayicilerin tedarik alanlarının genişletilmesi

Destek mekanizmalarının sadeleştirilmesi ve koordinasyonun sağlanması

Faizsiz kredi destek mekanizmalarının geliştirilmesi ✓ Mali destek programlarında hibe oranlarının artırılması

Proje bazlı yatırım teşviklerinin bölge ve il düzeyinde sağlanması

Devlet teşvik ve desteklerinde hammadde maliyetlerine yer verilmesi

Teşvik sisteminde 6. bölgelerde uygulanan gelir vergisi stopajı desteği ve sigorta primi işçi payının Sinop ilinde desteklenmesi için lobi faaliyetlerinin yürütülmesi

Nükleer santral yan sanayisine yönelik yatırımlarda Sinop iline özel bir teşvik mekanizması oluşturulması önerilmesinin ilgili Bakanlıklara iletilmesi

Yatırım Teşvik Sisteminde faiz destek oranlarının iyileştirilmesi Teşviklenecek sektörlerde aşağıdaki alanlarında da eklenmesinin sağlanması

Çağrı merkezi

Yenilenebilir enerji (rüzgâr, güneş, biokütle vb.) Kimyasal madde ve ürünlerin imalatı o Plastik ürünleri imalatı

İnşaat amaçlı beton ürünleri imalatı ve ısı veya ses izole edici eşya ve karışımlar

Motosiklet ve bisiklet üretimi

Standart test, laboratuvar ve analiz ortamlarının oluşturulması

Üreticilere standardizasyon ve kalite üzerine eğitimler verilmesi

Kestane farklılaşma (bal, çikolata) ağaç ürünleri sektöründe kereste üretiminin ötesine geçilememesi

Markalaşma olmaması

Özel sektör tarafından gerçekleştirilen Ar-Ge yatırımlarının yetersiz olması

İşletmelerin profesyonel danışmanlık ihtiyacının farkında olmaması, işletme içi sorunlara yönelik tespit çalışmalarının zayıf olması

Dış ticaret, online ticaret, markalaşma, pazarlama vb. alanlarda işletme yönetiminin eğitim ve bilgiye kapalı olması

Danışmanlık firmalarının hizmet kalitesinin düşük olması

Yatırım teşvik belgesi kapatma sürecinde Teşvik Uygulama ve Yabancı Sermaye Genel Müdürlüğü'nün onayının uzun sürmesi

Ortak kullanım alanlarının oluşturulması (modelleme ve tasarım merkezleri vb.)

Kestane üretimine yönelik kooperatiflerin kurulmasının ilçelerde teşvik edilmesi
Kestane üretiminde farklılaşmanın önemi, üretim alanları ve satış pazarları konusunda bu işle uğraşan kesimin bilgilendirilmesi

Ağaç ürünleri imalatında mobilya, kapı vb. imalatı için devlet destekleri ile üretimin farklılaştırılmasının özendirilmesi

Marka tescil konusunun öneminin ilçelerde Kaymakamlıklar üzerinden üreticilere aktarılmasının sağlanması

İç piyasadaki fiyatı dengelemek için ithalatın kontrollü bir şekilde yapılmasının sağlanması

Firmalara yönelik markalaşma bilincini arttıracak etkinlikler düzenlenmesi (vizyon seminerleri, teknik geziler vb.)

Markalaşmaya yönelik devlet destekleri hakkında bilgilendirme yapılması

Uluslararası firmaların tedarik zincirine dâhil olan ve yüksek kalite ürün üreten firmaların markalaşmasına yönelik teknik destek ve

danışmanlıklar sağlanması

Marka tescil konusunun öneminin ilçelerde Kaymakamlıklar üzerinden üreticilere

aktarılmasının sağlanması

Ar-Ge desteklerine yönelik KOSGEB'in sunmuş olduğu desteklerin ve iyi uygulama örneklerinin KOSGEB ve TSO'lar üzerinden sanayicilere tanıtılması

Kamu-Üniversite-Sanayi işbirliği çalışmalarının sıklaştırılması, firma ziyaretlerinin artırılması ve üniversite akademisyenlerinin özel sektör ile daha sık temasa geçmesinin sağlanması

Sorun tespiti ve işletme için sorun analizine yönelik pilot işletmelere eğitim verilmesi

İyi uygulama örneklerinin işletmelere aktarılmasının sağlanması, pilot işletmelere profesyonel danışmanlık hizmetinin sunulması

KUZKA ve KOSGEB tarafından sunulan eğitimlere devam edilmesi, farklı sektörlerden daha fazla işletmeye tanıtımın sağlanması

Spesifik fonlama programları ile bu alanlarda daha etkin sonuçların üretilmesinin sağlanması

Danışmanlık firmalarına yönelik akreditasyon süreçlerinin oluşturulması

Müdürlük çalışmalarının hızlandırılması için Bakanlık nezdinde görüşmelerin yürütülmesi

Daha sistematik ve hızlı bir şekilde işleyebilecek bir kontrol/onay mekanizmasının oluşturulması

Teşvik belgesi tamamlama çalışmalarının online olarak yürütülmesinin sağlanması

Yatırımcıların birden fazla kuruluş desteği için her bir kuruma ayrı ayrı başvuru yaparak bilgi almaya çalışması ve bilgi alma sürecinin uzun olması

Dikmen, Durağan ve Saraydüzü ilçelerinde girişimciliğin ve üretimin geliştirilememesi

Yatırımcıların tek noktadan bütün işlemlerini yapabilmesinin sağlanması

Sinop ilinde yatırım planlayan işletmelerin ilgili kurumlar tarafından KUZKA Sinop Yatırım Destek Ofisi'ne yönlendirilmesinin sağlanması

Yatırım destek sürecinde koordinasyonun tüm ilgili kurumlar tarafından takip edilebilir şekilde online bir sisteme geçilmesi

Dikmen ve Saraydüzü gibi üretimin zayıf olduğu ya da üretimin olmadığı ilçelere yönelik yeni yatırımlarda sunulabilecek destek mekanizmalarının bu ilçelere özel olacak şekilde geliştirilmesi



SİNOP İLİ İLÇELERİ







GERZE



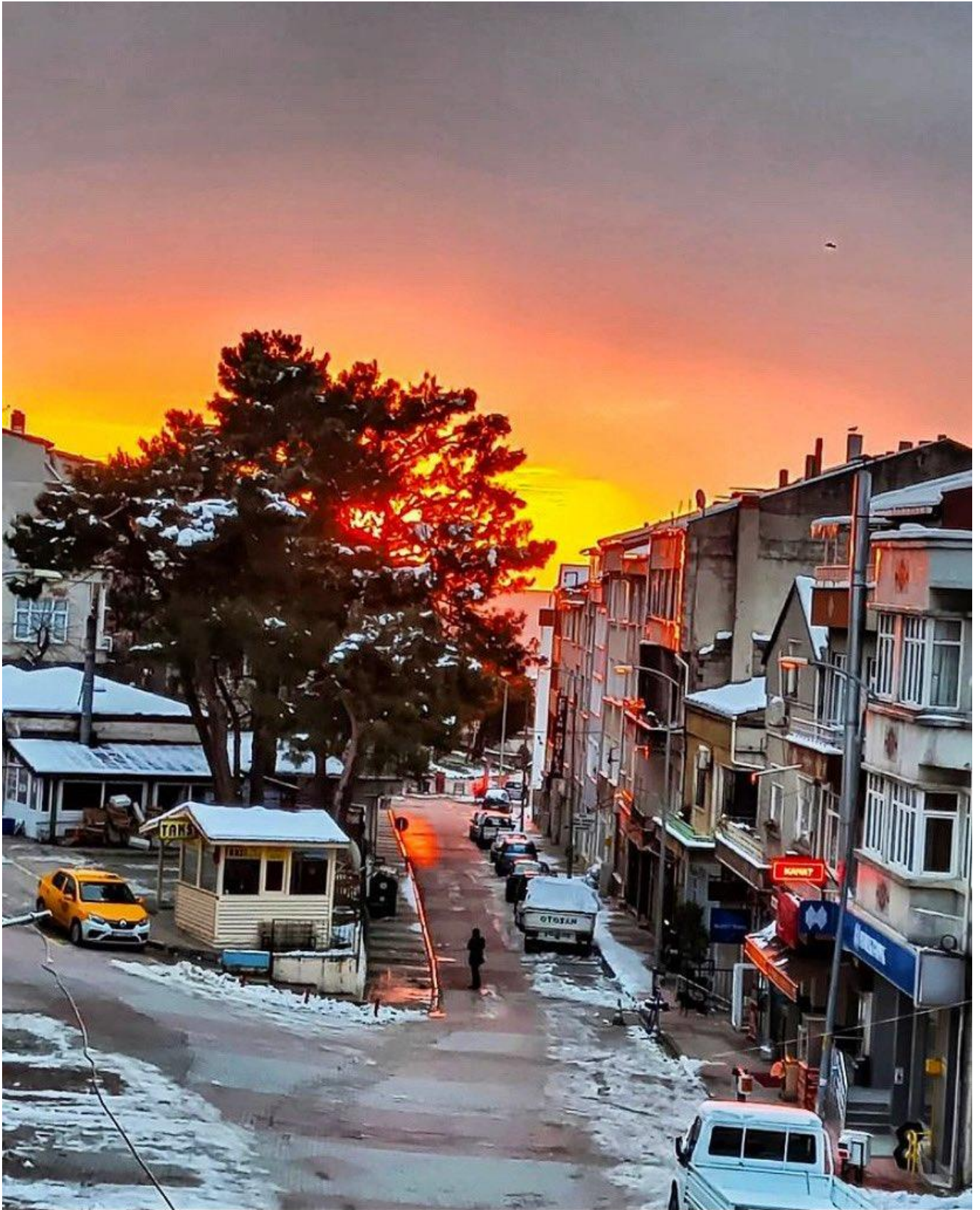



TARİHÇE

İlin kuzey doğu kıyısında aynı adlı burun üzerine kurulan Gerze, 1901 de kaza haline gelmiştir. İlk adının “Carusa “ olduğu tahmin edilen Gerze’de Ayancık gibi tarih sahnesine Antik Çağda çıkmış bir yerleşim yeridir. 13 Şubat 1956 yılında lodos fırtınasının desteklediği ve bir evin mangalından çıkan yangın ilçenin bütününe yakarken, 1000 ev yanmış ve bu yangından 100-150 ev kurtulabilmiştir. Bu felaket her 13 Şubat’ta yangını yaşayanlarla anılırken, yangında hayatını kaybeden 21 vatandaşımız için de Saygı Duruşu yapılmaktadır.

Gerze’ye 19. Yüzyıl ortalarında gelen Hamilton ilçe hakkında şunları söylemektedir. “ Kousefet ova 7-8 evlik küçük bir köydür. Gerze’de olduğu gibi buradan da sultan için İstanbul’a tavuk gönderilir. Hisar çayı yolu ile Gerze’ye ulaştık. Eski ismi Carusa’dır. 25 Rum evi dışında 240 Türk evi vardır. Burada bir çeşit tersane havuzlarının yanındaki bir kahveye indik. Gerze İstanbul’a mısır, meyve ve az miktarda kereste ihraç eder. Liman, 6 toplu ahşap ve yıkık bir burçla korunur. Şehri gezerken kitabesiz bir heykel kaidesi gördüm. Eski bir Bizans kilisesi duvarında bir kalıntı ile yine aynı kiliseye bitişik bir başka Rum Kilisesi avlusunda iki korinthe sütun başlığı ve çeşitli küçük kırık sütunlar vardı. Bunlar Sinop’tan getirilmiş gibiydiler. Fakat 150 stada (18 mil) uzaklıkta olması nedeniyle güç bir ihtimaldir.

Gerze’de anlatılan yakın dönem yangınları yüzünden tarihi eser pek kalmamakla birlikte çeşitli arşiv kaynaklarından bu ilçe merkezinde ve çevresinde çeşitli eserlerin olduğu anlaşılmaktadır.



KÜLTÜREL ZENGİNLİK



Bir Toplumun düşünce dengesidir eğitim ve kültür. Kendi gelenek ve görenekleriyle, yaşadığı çağı kaynaştıran, her türlü yenilikleri benimseyen Gerze, sosyal ve kültürel yönden gelişmiş yüksek eğitim ve kültür seviyesine sahip bu özelliği ile tanınan ilçelerimizden biridir. Gerze ilçesinde bünyesine Yabancı Dil Ağırlıklı Lise bulunan 1 Genel Lise 1 Teknik Lise ve Endüstri Meslek Lisesi(Bilgisayar, Muhasebe, Elektrik, Mobilya, Dekorasyon ve Metal işleri) ,1 Anadolu Lisesi, İmam Hatip Lisesi ve Anadolu Otelcilik ve Turizm Meslek Lisesi olmak üzere toplam 5 lise ile 37 ilköğretim okulu(okullardan 8 tanesi bağımsız.)bulunmaktadır. İlçe merkezinde sosyal yaşam deniz mevsiminin başlamasıyla hareketlilik kazanır. Sahiller ve plajlar gece geç saatlere kadar dinlenen ve eğlene insanlarla doludur. Bu zamanın boşa harcanması anlamında değildir. Yaşadığı dünyaya her zaman penceresi açık insanlar topluluğudur Gerze. Yaşamını farkındadır. Çağdaş, eğitime önem veren, düşünen, üreten, hoşgörülü, sanat ve sever insanlardır. Ancak, iş sahasının sınırlı oluşu büyük kentlere göçe neden olmaktadır. Bu kentlerin başında İstanbul, Ankara ve İzmir gelmektedir.

Geçmişin büyük bölümünü tarıma dayalı olarak sürdüren köylerde yaşama standardı ortalama düzeydedir. İçme suyu şebekesi bazı köy ve mahallerde mevcut olup ekseri köyümüzde bulunmamaktadır. Sağlığı ve Aile Planlaması Merkezi, 5 Sağlık Ocağı(Merkez, Karlı, Yenikent, Soğuksu, Sarımsak)vasıtasıyla yürütülmektedir. Ayrıca 22 köyde Sağlık Evi mevcut olup, bunların üçünde ebe bulunmaktadır. Sağlık hizmetleri 13 doktor, 43 yardımcı sağlık personeli, 22 genel idari hizmetler sınıfında olmak üzere toplam 78 personel ile yürütülmektedir. Sağlık Merkezinde 1 ambulans, Merkez Sağlık Ocağında 1 ambulans ve 1 binek oto, Yenikent Sağlık Ocağında ise 1 ambulans bulunmaktadır. İlçe Sağlık Merkezinde ayrıca röntgen ve laboratuvar hizmetleri de verilmektedir. İlçede hava kirliliği problemi bulanmaktadır. Kentleşen köylülerimizi daha genç nüfus teşkil etmektedir. Köyleriyle bir bütün oluşturan ilçemizde; “Kız çocuğu okuyup da ne olacak ?” zihniyeti tamamen kalkmış olup eğitim ve öğretime gerekli önem verilmektedir. Özgün eğitimin dışında yaygın eğitim faaliyetleri de gerek ilçe merkezinde gerekse köylerimizde yetişkin eğitimi ile ilgili faaliyetlerini sürdürmekte olup Cumhuriyetimiz Kurucusu Ulu Önder Atatürk’ün doğumunun 100. Yılı nedeniyle 23 Mart 1981 yılında yeniden başlatılan okuma-yazma seferberliği ile çok sayıda vatandaşımızın okuma-yazma öğrenmesi sağlanmıştır. 1999-2000 öğretim yılında da okuma-yazma seferberliği çalışmalarımız sürdürülürken bu güne kadar toplam 472 okuma-yazma kursu açılıp sonlandırılmış, sonuçlana bu kurslarımızda 2462 kadın, 1216 erkek toplam 3678 vatandaşımıza okuma-yazma öğretilerek okuryazarlık belgesi verilmiştir. Sanat, ulusların ortak dilidir. Gerzeli sanatı sever, sanatçıyı sever sahiplenir. Her yıl amatör tiyatro ekibi yeni oyunlarıyla gösterilerini sunarlar. Çalışmalarını çevre il ve ilçelerde de sergileyerek, zamanlarını iyi bir şekilde değerlendirmiş olurlar. Zaman zaman gençlerin düzenlediği müzikli eğlence programları özendirici uğraşlardan biridir. İlçede, Gerze Spor il Esnaf Spor Kulübü adı altında iki spor kulübü bulanmakta olup faaliyetlerini sürdürmektedir. Okullar arasında kros yarışmaları, basketbol, hentbol, voleybol karşılaşmaları düzenlenmekte, 23 Nisan 1986 tarihinde yapılan stat gençlerimize her türlü açık hava sporlarından yaralanma olanağı sağlanmakta, ilçemiz kapalı spor salonunda gençlerimiz salon sporları yapmakta ve ülkemizin çeşitli yerlerinden gelen sporcuların ilçemizde kamp ve müsabaka yapması ilçemize hareketlilik kazandırmaktadır. 1981 yılında açılan Atatürk Kütüphanesi 9420 adet kitap ve 441 üyesi ile hizmetini sürdürmektedir. Kütüphaneden daha çok öğrenci gençlik yararlanmaktadır. En çok edebiyat ve tarih kitaplarına gereksinim duyulmaktadır. 1991 yılında açılan bir matbaası vardır. İlçede bir adet sinema bulunmaktadır.



EĞİTİM

İlçemizde Sinop Üniversitesine bağlı Gerze Meslek Yüksekokulu 2014-2015 Eğitim-Öğretim Yılı itibarıyla; Turizm ve Otel İşletmeciliği, Muhasebe ve Vergi Uygulamaları, Giyim Üretim Teknolojisi, Deniz ve Liman İşletmeciliği, Bilgisayar Programcılığı, Grafik Tasarımı, Radyo ve Televizyon Programcılığı ve Otobüs Kaptanlığı olmak üzere toplam 8 programda; 2 Öğretim Üyesi, 30 Öğretim Görevlisi ve 2 Okutman olmak üzere toplam 34 akademik personel ve 4 idari personel ile hizmet vermekte ve yaklaşık 800 öğrenci öğrenim görmektedir.



2019-2020 Öğretim yılında ilçemizde 3 adet Lise bulunmaktadır.

1 Anadolu Lisesi, 1 Mesleki ve Teknik Anadolu Lisesi ve 1'de Anadolu İmam-Hatip Lisesi olmak üzere toplam 3 lise bulunmaktadır.





KÜLTÜR TURİZMİ



YAMAÇ PARAŞÜTÜ



Koyu mavi denizi ve yemyeşil dağlarıyla Hacıselli köyü yamaç paraşütü sporuna gönül verenlerin yeni adresi oldu. Hacıselli semalarında süzülme için çıkarılan 400 m. Yükseklikteki yelkentepe yüzünüze vuran rüzgârın serinliğiyle Gerze ve Sinop'un eşsiz manzarasının bir araya getirdiği cennet bir köşe sanki Yelkentepe yamaç paraşütü pilotlarının koyduğu bir isim Karadeniz'de yamaç paraşütü için kalan elverişli tek yer.

SAKLIKÖY ŞELALESİ



Saklıköy şelalesi şehir merkezine 15 km uzaklıktaki şelale yemyeşil ormanlar içerisinde yer almaktadır. Asar tepesinin yamacına saklanmış yüzlerce çeşit bitki örtüsü, yüzlerce kelebeği barındıran dere yatağıyla dünyanın saklı kalmış küçük cenneti adeta.

KARACASU ALABALIK TESİSİ



Gerze ilçesi Karacasu Alabalık Tesisi 15 ton/yıl kapasitelidir. Mevcut balık tesislerinde 80 m²'lik havuz alanında tadilat yapılarak bir dönemde 200.000 adet yavru balık yetiştirilmesine uygun kapasitede, yumurtadan sofralık-pazarlamalı balık üretimi hedeflenmiştir. Bu yöntemle su sıcaklığına bağlı olarak yılda 4-5 dönem olarak 800.000 - 1000.000 adet balık yavrusu üretim imkânı yaratılmıştır. Yatırımın projelendirilmesi İlçe Müdürlüğü tarafından; gerekli kaynak ise işletme sahibi tarafından karşılanmıştır.



EKONOMİ

BALIKÇILIK



İlçemizde yapılan hayvancılık faaliyetlerinin çoğunu balıkçılık oluşturmaktadır. Kıyı balıkçılığı şeklinde yapılan faaliyetler ilçe ekonomisine katkıda bulunmaktadır. İlçemizde avlanma sezonunda palamut, hamsi, tirs, kefal, lüfer, mezgit, istavrit vb. balık türleri avlanmakta, ilçe içi ve dışında piyasaya arz edilmektedir.



ZEYTİNCİLİK



Yörede çiftçilere zeytin fidanı sağlamaya dönük olarak 2008 Yılında Gerze Kaymakamlığımız S.Y.D.V. Başkanlığı ile İlçe Müdürlüğümüz arasında ortaklaşa geliştirilen proje ile zeytin çeliklerinden hormon uygulaması ile köklendirme yapılarak fidan üretimi için otomatik sistemli köklendirme seti ve serasında çelikten zeytin fidanı üretilmiştir. 2010 yılı içinde 450 Adet çelikten zeytin fidanı üretilerek bedelsiz olarak çiftçilere dağıtılmıştır. 2011 yılında Sinop Valisi Sayın Dr. Ahmet CENGİZ'in talimat ve destekleri ile yapılan proje ile Gerze ilçesine getirilen 3.500 adet Ayvalık ve 1.300 Adet Domat çeşidi zeytin fidanları ile 61 çiftçi arazisinde toplam 160 Dekar kapama zeytin bahçesi kurulmuştur.



CİTTASLOW NEDİR?



Cittaslow ifadesi ilk defa 1999 yılında İtalya’da ortaya çıkmıştır. Sakin şehir anlamına gelen cittaslow, merkezi İtalya’da bulunsa da farklı ülkelerdeki belediyelerin de üye olabildiği bir organizasyondur. Ayrıca ulusal ağ mantığında da çalışan İtalya merkezli birliğe ulusal ağ üzerinden üye olabilmek için aynı ülkedeki 3 kentin birliğe üye olması yeterlidir.

Birliğin uluslararası temsilinde yetkili organ Uluslararası Koordinasyon Komitesi’dir. 3 kent üyeliğine sahip olarak ulusal üyeliğe hak kazanan ülkeler cittaslow kriterleri çerçevesinde temsil edilir. Üye şehirlerin etnik ve doğal dokusunun hem görsel hem de kültürler anlamda korunması, gelenek ve göreneklerinin devam ettirilmesi “Cittaslow ne demek?” sorusuna cevap olarak verilebilir.

Cittaslow hareketinin kuruluş amacı kentlerin kendi kimliklerine sahip çıkarak küreselleşme sonucu ortaya çıkan kentlerin birbirine benzemesine, aynışmasının önüne geçilmesidir. Kentlerin yönetilirken yerel yemeklerine, yöresel mimarisine, geleneklerine, göreneklerin, zanaatlarına, esnafına sahip çıkılması ve desteklenmesi, birliğin üye kentler için ortaya koyduğu kriterler vasıtasıyla sağlanmaya çalışılmaktadır. Cittaslow Uluslararası Birliği'ne üye olmak isteyen kentler, birliğin belirlediği 7 kriter çerçevesinde projeler geliştirmesi bu projeleri belgeyerek bir başvuru dosyası haline getirmesi gerekmektedir. Kentler kriterler çerçevesinde faaliyetlerin üzerinden kriterlerin gerçekleştirilme oranına göre değerlendirilmekte ve puan almaktadır. Bir kentin Cittaslow olması için Cittaslow felsefesine uygun hareket etmesi, nüfusunun 50.000 altında olması ve Birlik'e sunduğu başvuru dosyası üzerinden yapılan değerlendirmeden geçer puan alması gerekmektedir. Başvuru sürecinde aday kentlere Genel Merkez'den veya Ulusal Ağlardan temsilciler giderek yerinde değerlendirme yapılabilir. Cittaslow üyelik kriterleri şu alt başlıklarda yer almaktadır:

1. Çevre politikaları
2. Altyapı politikaları
3. Kentsel yaşam kalitesi politikaları
4. Tarım, turizm, esnaf ve sanatkârlara dair politikalar
5. Misafirperverlik, farkındalık ve eğitim için planlar
6. Sosyal uyum
7. Ortaklıklar

Cittaslow Gerze, Sinop’un yeşil ile mavinin buluştuğu kentlerinden biridir. Kentin 2017 yılında cittaslow olarak kabul edilmesinin başlıca sebepleri arasında yemyeşil doğası, benzeri olmayan el sanatları, yöresel yemeklerinin yanında Anadolu insanının misafirperverliği gelir. Bahçelerinde çeşitli çiçeklerin olduğu evleri ve tertemiz havası ve deniziyle her zaman dingin bir kenttir.



BOYABAT





TARİHÇE

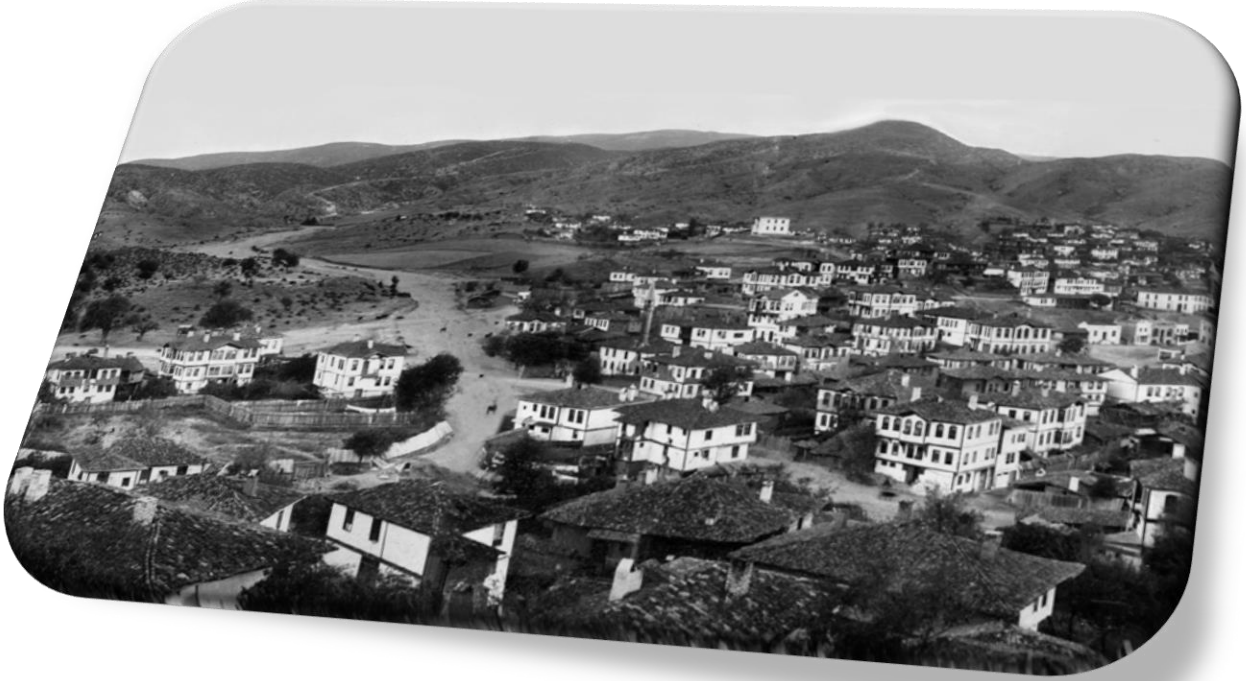

Boyabat; geçmişi yaklaşık M.Ö. 3000 yılına (Tunç Çağı) dayanan bir yerleşim merkezidir. Ayasofya Kütüphanesi'ndeki Batlamyos'un Coğrafya haritasında Germanikopolis şehri, bugünkü Boyabat Kalesi'nin yeri olarak gösterilmiştir.

Boyabat'ın ilk defa Türklerin eline geçmesi 1071 Malazgirt Savaşı'ndan sonra olmuştur. Osmanlı İmparatorluğu'nun himayesine girmesi ise Fatih Sultan Mehmet'in Trabzon Rum İmparatorluğunu teslim almasıyla gerçekleşmiştir. 1924 yılında il olan Sinop'a bağlanarak Şehrin en büyük ilçesi konumuna gelmiştir.

Boyabat ismi, BOY ve ABAT kelimelerinin birleşmesinden meydana gelmiştir. Boy, uzunluk anlamına Abat ise ova anlamına gelmektedir. Bu iki kelime bir araya gelerek "Uzunova" anlamına gelen BOYABAT halini almıştır.

Kurulduğundan bu zamana kadar Boyabat, sırası ile şu yönetimler altında bulunmuştur.

1. Gaşgaşlar : M.Ö 1400 - 1300
2. Hititler : M.Ö 1330 – 1200
3. Paflagonyalılar : M.Ö 1100 – 700
4. Lidyalılar : M.Ö 700 - 546
5. İranlılar : M.Ö 362
6. Pontuslar : M.Ö 183 – 64
7. Romalılar : M.Ö 64 – M.S. 365
8. Bizanslılar : M.S 395 – 1126

Boyabat 1 Mayıs 2005 tarihinde (Muğla-Milas Buluşması) Tarihi Kentler Birliği'ne üye olmuştur.



KÜLTÜR TURİZMİ



BOYABAT KALESİ



Tarihi MÖ. 7'inci yüzyıla uzanan bu kalenin Paflagonyalılar tarafından inşa edildiği biliniyor. Ülkemizdeki tüm kaleler gibi bölgeye hâkim bir noktada yükselen Boyabat Kalesi; Roma, Bizans ve son olarak da Osmanlı İmparatorluğu'nun izlerini taşıyor. Boyabat Kalesi, Gökırmak Vadisi ile karşısındaki iki sarp kayalık tepeden biri üzerinde kuruludur. Kalenin en önemli özelliklerinden biri de kayaların aslını bozmaksızın, doğal yapısına uygun olarak inşa edilmesidir. İlginç olan tarafı ise, kalenin bulunduğu tepe, aslında bir yer altı şehrinin dış korumaları görevindedir.



YAŞAYAN KÜLTÜREL MİRAS MÜZESİ



Kültürümüzde yer almış önemli gün ve haftalarda çeşitli etkinliklere (hıdrellez, çiğdem geleneği, aşure günü) yer verilerek ve Boyabat'ın toplumsal hafızasını güçlü tutmaya çalışmış olan müzemizde ziyaretçilerin ilgi odağı olmuştur.





BOYABAT TARİHİ EVLERİ

Boyabat'ta Konaklar diğer tarihi yapılarla birlikte şehrin kültürel kimliğinin korunması yaşatılması adına önemli bir öge olarak göze çarpmaktadır. Geleneksel Türk Evi ve yakın dönem Osmanlı Mimari örneklerinin yoğun olarak bulunduğu İlçede, yörenin coğrafi yapısına uygun olarak yapım tekniği ve tasarımlarında oldukça zengin bir çeşitlilik görülmektedir. Boyabat kent merkezi içerisinde 260 adet geleneksel Osmanlı Türk Evi bulunmaktadır. Kültü Bakanlığı tarafından, korunması gerekli yapıların tespit ve tescili için 1979 ve 1987 yıllarında iki adet çalışma yapılmış ve kentsel Sit sınırları belirlenmiştir. Halen Sit kararını içeren 1996 tarihli Boyabat'ı Koruma amaçlı bir imar planı yürürlüktedir.





TARİHİ ÇARŞI (ORTA ÇARŞI)



Boyabat'ın tarihi çarşısı olan “Orta Çarşı” kasabanın tam ortasına kurulmuştur. Bünyesinde; dükkân, han, otel, kahvehane, el sanatları ve geleneksel meslekleri barındıran çarşı, bir arada olmanın ve her zaman bereketi paylaşmanın simgesidir. Çarşı yangından sonra tekrar projelendirilmiş ve yeniden inşa edilmiştir. Yeni Çarşı projesinin İtalyan bir mimar tarafından hazırlandığı söylenir. Dükkânlar dikdörtgen veya kare temelli iki kat şeklindedir. Genellikle iki dükkân arasında yan yana bir simetri söz konusudur. Bütün dükkânların taşıyıcı sistemleri yan yana sıralanmış ve içeride iki dükkân arasında ortak taşıyıcı bir duvarla çözülmüştür. İki dükkân arasında iki ayırıcı duvar kullanılmıştır. Üst kat duvarları bir “I” kiriş üzerine yerleştirilmiştir ki, giriş ve taşıyıcı vazifesi görür. Dükkânlarda daha sonraki tarihlerde metal taşıyıcılar görülür.





BAZALT KAYALIKLARI



Burası sit alanı ilan edildikten sonra turizme açıldı ve doğa yürüyüşü sporları çok moda. Vadinin sonunda Bazalt Kayaları arasından akan şelaleler mevcuttur. Ayrıca her yıl düzenli olarak yapılan “Tarihten Doğaya Bahar Yürüyüşü” etkinliği mevcuttur.





ÇIRABOZAN TÜNELLERİ



Boyabat Kalesi'nin kurulduğu kaya üzerinde kale kadar önemli bir yapı daha vardır. Bu yapıya “Çırabozan” denmektedir ve tünel ile dehlizlerden oluşmaktadır. Bu tünel kalenin kuzey yamacındaki bir kaya yarığında çay seviyesinin altına kadar inmektedir. Bu tünel kale yapımından daha sonra açılmıştır. Boyabat kalesi Çırabozan Tünelleri uzun süre içi toprak dolu olarak kapalı kalmış, 2007 yılında Boyabat Belediyesi'nin kale restorasyon ve çevre düzenlemesi kapsamında içerisindeki toprak boşaltılarak aydınlatılmış ve turizmin hizmetine sunulmuştur.





ÇUKURHAN KÖYÜ KALESİ VE ŞELALESİ

Çukurhan Köyü'nün kuzeybatısında, yüksek bir tepenin üzerinde ve Sinop'tan gelen nehir vadilerinin ulaştığı düz yaylaların (Emiryayla, Tarmalı yaylası) güneyinde ve yaylalardan gelen bir doğal kayanın üzerinde yer alır. Yüzeyi düz bir kayanın kenarlarına duvarlar örülerek yapılmış bir kaledir. Bugün sadece dik yamaçlar üzerinde birkaç sıra duvar kalıntısı bulunan kalenin içinde şu anda 97 basamağı mevcut olan bir dehliz yer almaktadır. Bu dehlizler yeraltı kültürüyle ilgili olarak yapılmıştır. Daha önce köylüler burada 250 basamak saydıklarını ifade etmektedirler. Kalede bulunan buluntular genel olarak, Helenistik ve Roma Çağlarına aittir. Demir Çağına ait bazı buluntulara rastlanmıştır. Ancak kalenin büyük bir olasılıkla an parlak döneminin Mithridates Dönemi olduğu tahmin edilmektedir. 10.10.1990 tarihinde tescillenmiştir.

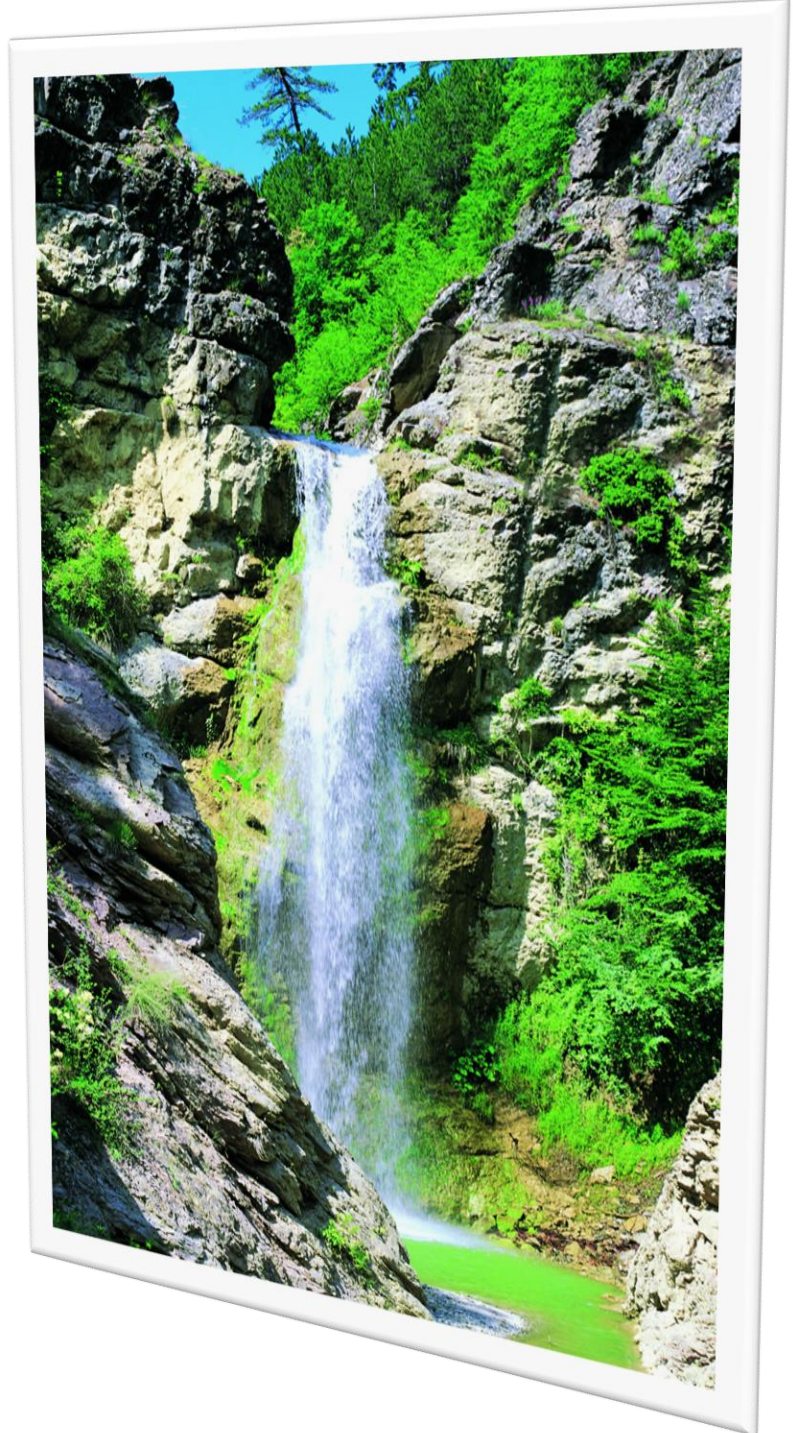



KAYA MEZARI

M.Ö. VII. yy.'da Paflagonyalılar tarafından yapıldığı tahmin edilmektedir. Kalker kayalar oyularak yapılmıştır. Boyu 10 mt. Yüksekliği 5 mt.'dir. Mezarda yuvarlak olarak 3 adet sütun bulunmaktadır. Sütunların üst kısmında küp biçiminde başlıklar ve diz çökmüş durumda kabartma aslan heykelleri vardır. Mezar, sütunların arka tarafında bulunan bir odadan ibarettir. Odaya dikdörtgen biçimdeki bir kapıdan girilmektedir. Ayrıca mezar çerçevesinde bir kaya tüneli bulunmaktadır.







EKONOMİ



TARIM ÜRÜNLERİ

Tablo 36. 2022 Yılı Boyabat İlçesi Tarım Ürünleri

BUĞDAY	15.600
ARPA	3.789
ÇELTİK	8.400
FASULYE	600
ŞEKER PANCARI	24.750
TOPLAM SULANAN TARIM ALANI	8.900 HEKTAR
TOPLAM NADAS ALANI	3.000 HEKTAR
TARIMA ELVERİŞLİ OLUP KULLANILMAYAN	9.550 HEKTAR

ORMAN ÜRÜNLERİ

Tablo 37. 2022 Yılı Boyabat İlçesi Orman Ürünleri

TOMRUK	14.000
TEL DİREK	350
MADEN DİREK	3.500
KÂĞITLIK ODUN	13.000
LİF YONGA ODUNU	18.350
YAKACAK ODUN	6.500
ORMANLIK ALAN	100.296
ORMANSIZ ALAN	65.462

HAYVANCILIK

Tablo 38. 2022 Yılı Boyabat İlçesi Hayvan Sayıları

KOYUN	33.000
KIL KEÇİSİ	6.700
TİFTİK KEÇİSİ	320
MANDA	1.050
AT	260
EŞEK	1.040
SİĞİR (SAF KÜLTÜR)	650
SİĞİR (KÜLTÜR MELEZİ)	11.500
SİĞİR (YERLİ)	8.700
KATIR	145
ARI	7.082 KOVAN

TOPLAM BÜYÜKBAŞ HAYVAN SAYISI: 35.653

TOPLAM KÜÇÜKBAŞ HAYVAN SAYISI: 48.356



PİRİNÇ



Boyabat'ın yüzölçümünün önemli bir kısmını Tarım arazileri oluşturmaktadır. Çeltik üretimi en önemli gelir kaynağı olarak öne çıkmakta, buna bağlı olarak İlçe ekonomisine de katkı sağlamaktadır. Boyabat'ın arazi yapısı çeltik yetiştirmek açısından oldukça elverişlidir. İlçenin çoğu terinde her toprakta ve ılıman bölgelerde yetişmektedir. Su geçirgenliği az ve organik madde yönünden zengin olan topraklarda ürün daha verimlidir.

Çeltik Çeşidi, Trakya Tarımsal Araştırma Enstitüsü tarafından 2017 yılında tescillenmiştir





BOYABAT EZMESİ



Boyabat'a özgü olan ve sadece Boyabat'ta üretilen Boyabat Ezmesi içerisinde hiçbir katkı maddesi bulunmaz. Ceviz, Fındık, Fıstık, Badem ve özel bir formülle yapılan Boyabat Ezmesi, hem soğuk kış günlerinde vücut ısısını korumakta hem de enerji vermektedir.





YEMEK KÜLTÜRÜ



SIRIK KEBABI



KATLAMA



MISIR ÇORBASI

İNCİR UYUŞTURMASI





ERFELEK





TARİHÇE



Eskiden halk arasında Cumayanı olarak bilinen İlçe Merkezinin kuruluşu 1750'li yıllara dayanmaktadır. 1876'da fahri bucaklık verilmesiyle ismi Karasu olarak değişmiştir. Karasu Bucağı 1911 yılında resmi bucak merkezi olarak teşkilatlanmış, 01.04.1960 tarihinde ise ilçe statüsüne kavuşmuştur. Yeni teşkilatlanan İlçenin ismi ise etrafındaki Erfelek ormanlarından esinlenerek Erfelek olmuştur. Erfelek il merkezine 28 km. uzaklıkta küçük ve şirin bir ilçe merkezidir. Tarihi seramik eserler, yer altı tünelleri, mağaralar ve savaş aletleri ilçenin toprakları üzerinde çeşitli uygarlıkların yaşadığını gösterir. Ancak bilgisizlik nedeni ile bu tarihi eserler ya değerinin farkında olunmadan imha edilmiş ya da çok düşük ücretlerle satılmıştır. Himmetoğlu Köyünün bulunduğu yerde Rumlar zamanından kalma harabeler mevcut olup burada bir kasaba kurulmuş olduğu sanılmaktadır. Sarıboğa Köyünde çok eskiye ait mağaralar mevcuttur.

İlçenin yüzölçümü 410 KM2 dir. Bunun %68.5 i orman, %29.4 ü tarım arazisi ve %2.1 i meradır. İlçemizin denizden uzaklığı ortalama 17 Km, denizden yüksekliği ise ortalama 200 metredir.





KÜLTÜR TURİZMİ



İçenin Abdurrahmanpaşa Köyünde UZUNTÜRBE, Tekke Köyünde SARITEKKE, Balıfakı Köyünde FAKI TÜRBEŞİ, Sarıkum Köyünde HALİL TÜRBEŞİ, Akçaçam Köyünde AŞIK HASAN TÜRBEŞİ, Kızılcaelma Köyünde ÇİLE TÜRBEŞİ, Yeniköyde ise AKPINAR ve KANLI TÜRBE ler mevcut olup bunlardan UZUN TÜRBE ve SARI TEKKE de yılın belli günlerinde pazarlar kurulur, dualar okunur. Akçaçam da bulunan AŞIK HASAN TÜRBEŞİ nde yatanın ise SEYYİD BİLAL Hazretlerinin kardeşi olduğu rivayet edilmektedir.

Tatlıca Şelaleleri



Tatlıca Şelaleleri, Erfelek Şelaleleri veya Tatlıca takım şelaleleri, Sinop'un Erfelek ilçesine bağlı Tatlıca köyü yakınlarındaki sıra şelalelerdir. Tatlıca irili ufaklı 28 ayrı şelale barındırmaktadır. Erfelek'e yaklaşık 10, Sinop'a ise 45 km uzaklıktadır. Şelaleler aslen Ayancık ilçesine bağlıdır ama Erfelek'e daha yakındır. Şelaleler Karasu Çayı üzerindedir. Burada tırmanma ve trekking yapılabilir. Şelale kenarındaki oyuklar ve taş şekiller basamak olarak kullanılıp yukarı tırmanılır. 28 şelaleden, ilk şelaleye tırmanılmaz. Bu şelaleyi dönüş yolundan geçmek gerekir. Bazı şelalelerden yukarı, dönüş yoluna çıkış vardır. Bu dönüş yolu ise sadece doğada yürümek için de kullanılabilir. Dönüş yolu üstünde çay bahçeleri vardır. Şelalelerin en tepesinde de bir cafe bulunmaktadır. Son yıllarda şelaleleri ziyaret sayısı fazlalaşmıştır.

1997 Yılında Erfelek Barajının yol yapım çalışmaları ile ulaşım sorunun ortadan kalkması sonucu gün yüzüne çıkmış kayıp bir vadiye yer alırlar.

Tatlıca Şelaleleri, Tarım ve Orman Bakanlığı tarafından 2011 yılında tabiat parkı olarak ilan edilmiştir. Toplamda 720 dekarlık alanı bulunmaktadır.



Turizm Varlığı

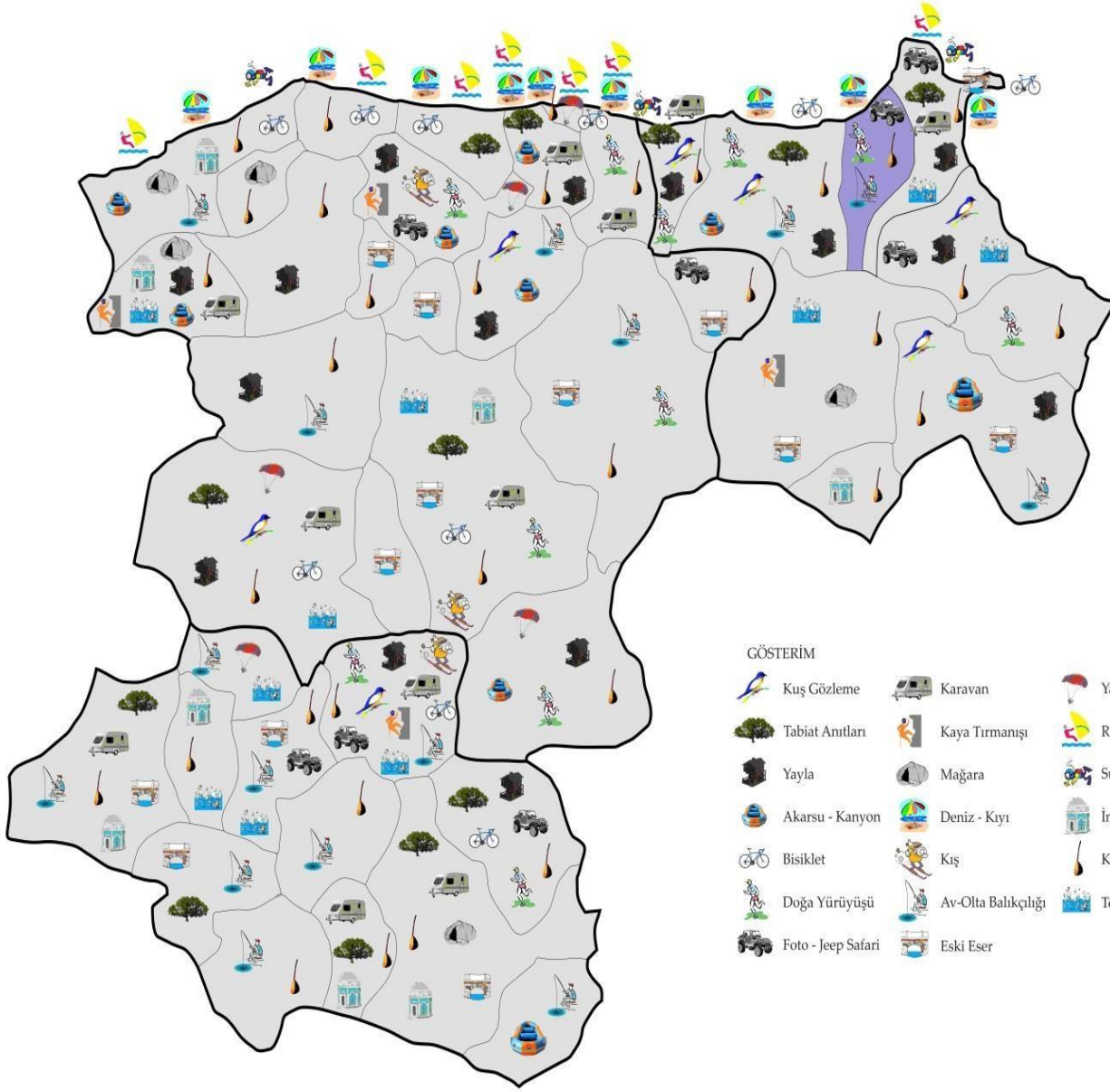

GÖSTERİM

- | | | |
|--------------------|---------------------|-------------------|
| Kuş Gözleme | Karavan | Yamaç Paraşütü |
| Tabiat Anıtları | Kaya Tırmanışı | Rüzgar - Su Sörfü |
| Yayla | Mağara | Su Altı Dalış |
| Akarsu - Kanyon | Deniz - Kıyı | İnanç |
| Bisiklet | Kış | Kültür |
| Doğa Yürüyüşü | Av-Olta Balıkçılığı | Termal |
| Foto - Jeep Safari | Eski Eser | |



Erfelek ilçesi turizm potansiyeli bakımından son derece zengindir. Son zamanlarda revaçta olan doğa ve dağ turizmi açısından ilçe tam bir cazibe merkezidir. Bir turistin aynı gün şelaleleri gezip görmesinin, traking yapmasının, yaylaya çıkmasının ve denize girmesinin mümkün olduğu ve yeşilin her tonunun görülebileceği ilçe, bir turizm kenti olmaya adaydır.

İlçe sınırları içinde bulunan gezilip görmeye değer birçok yer mevcuttur. İlçe özellikle zengin şelale varlığıyla dikkat çekmektedir. Tatlıca takım şelaleleri, ilçe merkezinin güney-batı istikametine 15 km uzaklıkta bulunan Erfelek Barajı bitiminde yer almaktadır. Adeta bir merdiven biçiminde olan, zirveye doğru yaklaşık 2 km. uzunluğunda birbirini takip ederek uzanan, akarında doğa yürüyüşü gibi sportif faaliyetlerin yapılabilmesi mümkün olan irili ufaklı 28 adet doğa harikası şelaleden oluşan Tatlıca takım şelaleleri, eşsiz bir doğal güzelliğe sahiptir. Bu doğa harikası şelalelerin her birinin aktığı yerde de yüzmeye elverişli göl bulunmaktadır.

Bir diğer şelale olan Hasandere Şelalesi, İlçe'nin doğusunda yer almaktadır. Hasandere Köyü'nün tam ortasından geçen dere üzerinde bulunan ve 20 m. uzunluğuna sahip olan şelale, ender rastlanabilir bir doğa harikasıdır. Ayrıca döküldüğü yerde yüzmeye elverişli göl oluşturmaktadır. Deli Kızın Şelalesi ise İlçe'nin Soğucalı Köyü Kıran Mahallesi'nden doğarak Toplu mahallesini takiben Karasu Çayı'na dökülen dere üzerinde bulunan ve Erfelek-Sinop yolundan güneye doğru 1 km. uzaklıkta bulunan, 15 m. civarında yüksekliği olan bir şelaledir.

İlçede yayla turizmine elverişli yaylalar da dikkat çekmektedir. Karaçayır Yaylası İlçe merkezinin güneyinde Domuz Dağı ormanlarının zirvesinde bulunan; etrafı köknar, çam ve kayın ağaçlarıyla adeta bir duvar gibi örülmüş, yaklaşık 15.000m² alana sahip önemli bir yayladır. Hacıbey Yaylası, Hacıbey ormanlarının zirvesinde Sinop ilini kuş bakışı görebilme imkânına sahip olunabilen ve tamamen köknar ve çam ağaçlarıyla çevrili müstesna bir yerdir. Gübegüneyi yaylası da Sorkun Köyü sınırları içerisinde olup, 1050 m. rakıma sahiptir. 1960'lı yıllara kadar ilçe halkı ve tüm civar köylülerin sivrisinekten korunmak ve hayvanlarını beslemek amacıyla her yaz turizm amaçlı olmasa da kullanılan bu yaylalar o yıllardan sonra sadece çevre köylüler tarafından mera olarak kullanılmaktadır. Bugüne kadar yöre halkı tarafından tanıtımı yapılamadığından turizme açılmamış olup, yayla turizmine her üç yaylada son derece elverişlidir.

İlçede turizme hizmet eden iki adet mesire yeri bulunmaktadır. Kuz Tepesi İlçe merkezinin güney yakasında, 300 m. rakımlı, içinde çocuk oyun alanları ve bir dağ evi bulunan çam, köknar, kayın ve kestane ağaçları ile kaplı elit bir mesire alanıdır. Çukur Yazı mesire yeri İlçe merkezinin güneyinde olan, İlçe Kaymakamlığı tarafından alanın tamamı vişne, elma, armut, ceviz vb. meyve ağaçlarıyla donatılmış olup aydınlatması yapılmış güzide bir mesire yeridir.



AYANCIK





TARİHÇE



Ayancık ve Ayancık Çayının doğusundaki köylere egemen olan Şükrüoğulları 1860 yıllarda Çaylıoğulları ile anlaşarak İlçe merkezinin Ayancık' a taşınmasını kendi çıkarları ile uygun görmüşler ve 1860' lı yıllarda bir değirmen ve birkaç önemsiz yapıdan oluşmuş küçük bir yerleşim yeri olan Ayancık, zaman içinde Kaymakamlık ve Askerlik Şubesi gibi resmi kurumların ve bir çok konut ve ticaret yapılarının kurulması ile hızla gelişmiştir. Alman ve Belçika sermayeli kereste fabrikasının 1929 yılında işletilmeye başlanması, bölge ekonomisi ve sosyal hayatında dönüm noktası olmuştur.

Ayancık, Cumhuriyetin ilanına kadar Kastamonu İline bağlı iken, Cumhuriyetin ilanından sonra yapılan idari düzenlemede Sinop İline bağlı İlçe olmuştur.

Ayancık Milli Mücadele yıllarında da adını kahramanlıkla duyurmuştur. Her 89 şehitten birinin Ayancıklı olduğu düşünülürse, Ermeni harekâtından Büyük Taarruza kadar uzanan 4 yıllık muharebenin en ağır kaybının Ayancık'ta olduğu görülür. En çok şehit veren yerler arasında 404 şehidi ile Ayancık, Antalya (716), Kastamonu (484) ve Konya'nın (459) ardından 4. sıradadır. Nüfus oranı dikkate alınırsa Ayancık en çok şehit veren yurt köşesidir.

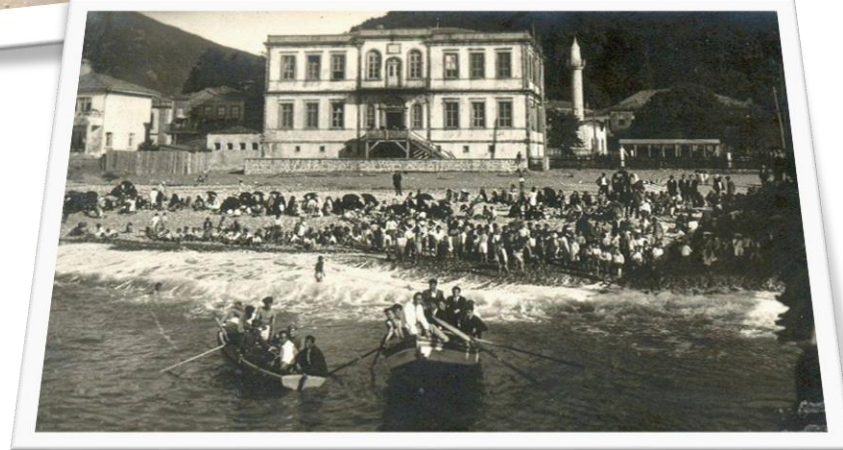



KÜLTÜR TURİZMİ

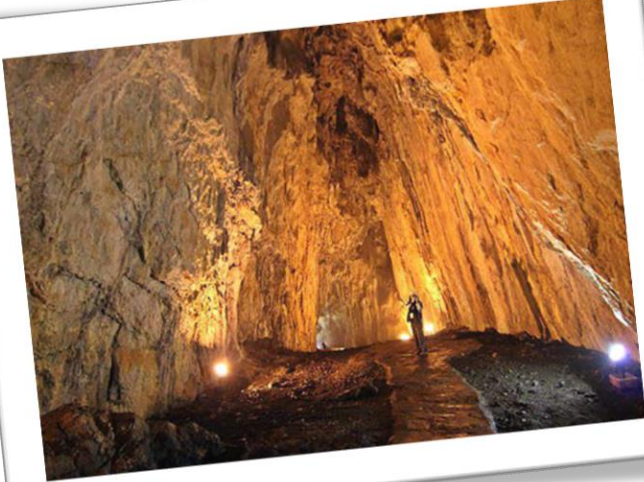

İNALTI MAĞARASI



AKGÖL



HARZANA PLAJI



GEBELİT KOYU



AYANCIK KİLİSESİ



AYANCIK EVLERİ



TÜRKELİ





TARİHÇE



Türkeli ve çevresi, M.Ö.70 yıllarında Romalıların, M.S.395' te Bizanslıların, 3 Ekim 1214 tarihinde ise Selçuklu Devletinin hâkimiyetine girmiştir. Selçuklu Devleti'nin dağılmasından sonra beylikler dönemi başlamış; Pervaneoğulları ve Candaroğulları Beylikleri ile Türk egemenliği bölgemizdeki hâkimiyetini sürdürmüştür.

15. yüzyılda gelişmeye ve büyümeye başlayan Osmanlı İmparatorluğu'na, Anadolu Beylikleri'nin katılmaya başlamasıyla birlikte Candaroğulları Beyliği de Osmanlılara bağlılığını ilan etmiştir. Böylece Türkeli ve çevresi, takribi 1461 yılında Osmanlı İmparatorluğu idaresi altına girmiştir.

Türkeli ve çevresinin Osmanlı dönemindeki Merkezi; bugünkü adı Hamamlı Köyü olan "Ayandon" dur. İlçe Merkezinin Ayandon olduğunu Osmanlı dönemi arşiv kayıtlarında bulunan; resmi yazışmaların, nüfus defterlerinin ve vergi defterlerinin incelenmesinden anlıyoruz. Ayrıca köyde bulunan tarihi hamam, cami ve cami avlusunda bulunan eski mezar taşları da bunun göstergesidir. Caminin avlusunda bulunan Osmanlıca yazılara sahip mezar taşlarının incelenmesi neticesinde, bu mezarların Ayandon Kazasını yöneten aile üyelerine ve resmi devlet görevlilerine ait oldukları ortaya çıkarılmıştır. Arşiv belgelerine göre Ayandon; Osmanlı İmparatorluğu döneminde 1530 yılından 1916 yılına kadar, dönem dönem bucak olsa bile, genel olarak kaza (İlçe) olmuştur.

Cumhuriyet döneminde; 1940 yılı ve sonrasında nahiye, 27 Haziran 1957 tarihli 9644 sayılı Resmî Gazetede yayımlanan 7033 sayılı kanun ile İlçe olmuş ve günümüze kadar gelinmiştir. Günümüzde Türkeli olarak anılan ilçe merkezinin eski adı "Yarna Köyü" dür. Bulduğumuz bölge Eski haritalarda "Antonios Burnu" daha yeni haritalarda "Ayandon Burnu" olarak geçer. Cumhuriyet döneminde, 1922 yılından itibaren yabancı kökenli isimlerin yasaklanması ile birlikte, Yarna Köyü, resmi olarak Gemiyanı Köyü olarak adlandırılmıştır. İlçemiz, merkez olduğu 1957 yılında itibaren Türkeli adını almıştır.

İlçemize yerleşen Türk Boyunun "Çepni Boyu" olduğuna dair kesin kayıtlar bulunmaktadır. (Çepni Boyunun, Üçoklar Kolundan (sol kolundan) Oğuz Kağan'ın oğlu Gök Han'ın soyundan geldikleri kabul edilir.) Bu kayıtlarda bölgemize yerleşenlerin çadır sayıları, hayvan sayıları gibi ayrıntılar da mevcuttur.



NÜFUS



Tablo 39. 2022 Yılı Türkeli İlçesi Nüfus Sayısı

	ŞEHİR	BELDE VE KÖYLER
NÜFUS SAYISI	6.560	9.446
TOPLAM	16.006	

Tablo 40. 2022 Yılı Türkeli İlçesi Hayvan Sayıları

BELEDİYE	1
BELDE	0
MAHALLE	4
KÖY	33



EKONOMİ



Türkeli İlçesi'ndeki sektörel dağılım hizmetler, sanayi ve tarım şeklindedir. İlçede hizmetler sektörü oranı %81.6 iken; ilçedeki hizmetler sektörünün il genelindeki payı %4.6'dır. İlçe deniz kenarında ve Karadeniz coğrafyasına sahip olması nedeni ile deniz, dağ sporları ve yayla turizm, potansiyeline sahiptir. İl genelinde turistik yatak kapasitesinin %5'i ilçede bulunmaktadır.

Türkeli Güzelkent Beldesi'nde bir adet parke ve bir adet cam fabrikası ile kereste biçim atölyeleri, mobilya atölyeleri, marangozhaneler, tekstil ve tel fabrikaları mevcuttur. İlçede bir küçük sanatlar sitesi de bulunmaktadır. Sanayi sektörünün il geneli içindeki oranı %13.6; ilçe içindeki sektörel dağılımdaki oranı ise %0.1'dir.

Tarım sektörünün ilçe genelindeki oranı %4.7 iken, il genelinde oluşturduğu pay %3.4'tür. Tarım topraklarının az olması nedeni ile tarımsal üretim halkın kendi ihtiyaçlarını karşılamaya yönelik olarak yapılmaktadır. Ticari hayvancılık da yapılmamaktadır. Buna rağmen, 1999 yılında, Hacıköyü'nde kurulmuş bir devekuşu çiftliği bulunmaktadır. Çatak-Örencik ve Gökçealan köylerinde alabalık tesisleri kurulmuş olup, ilçe ekonomisine canlılık getirmiştir. Ormancılık da ilçedeki bir başka geçim kaynağıdır. Balıkçılığın da yaygın olduğu ilçede bir adet balıkçı barınağı bulunmaktadır. Her ne kadar ilçede tarıma elverişli arazi çok sınırlıysa da, devlet katkısı ve halkın teşvik edilmesiyle meyve üretimi konusunda oldukça elverişlidir. Kendiliğinden yetişen kestane inkâr edilemeyecek ölçüde bir gelir kaynağı teşkil etmektedir. Son yıllarda halkın ceviz ve diğer meyve türlerini yetiştirmeye başladığı görülmektedir. Bu çalışmalar şimdilik amatör düzeyde olsa da ileride halkın bilinçlenmesiyle profesyonel olarak devam edeceği kuşkusuzdur.



DURAĞAN





TARİHÇE



Durağan'ın uzun bir geçmişi olup, tarihi yönünden epeyce eskidir. Eski İstanbul, Amasya, Diyarbakır, Trabzon ve Çorum yolları buradan geçerdi. Eski çağlarda bugünkü modern limanlar olmadığından, tabii limanlar gemilere sığınak olurdu. Bu yüzden Sinop'un tabii limanına giden yollar, Durağan-Boyabat üzerinden geçerdi. Sinop'u Anadolu'nun iç kısımlarına bağlayan yolların ilçeden geçmesi, Durağan'ın önemini artırmış ve tarihi bir kasaba durumuna getirmiştir.

İlçe adının kasabada bulunan bir handan almaktadır. Kasabanın ilk kurulduğu yer, ilçenin 5 Km kuzeyinde "Sakızören" denen yerdir. Burada bulunan kaynak suyun yanında bir süre kalınmış, kaynak suyun kuruması ile halk Gökırmak'ın kıyısına inerek bugünkü yerine yerleşmiştir. Bu yer değişikliğin önemli diğer sebepleri de, halkın yol kenarına ve Han' ın yanına yerleşme istekleridir.(1) Han, 1265 yılında Pervane oğulları zamanında, pervane Muiüddin Süleyman tarafından yaptırılmıştır.(2)

Han, uğrak ve durak (dinlenme) yeri olarak kullanılmıştır. Bu durum yıllarca sürmüş, yolcu ve halk dilinde buna hana DURAKHAN denilmiştir. Böylece yeni kasabanın adı, bu hana izafeten DURAKHAN, zaman içinde halk dilinde DURAGAĞAN şeklini alarak resmi kayıtlara geçmiştir.

Han (Kervansaray) , Durağan kasabası içinde eski camii (İsmail Bey Cami-i) yanındadır. Kitabesi caminin ön cephesinde duvara raptedilmiş iken, 1989 yılında başlanan ve 1992 yılında tamamlanan Durakhan'ın restore çalışmaları sırasında bu kitabe İsmail Bey Camiinden alınarak hanın giriş kapısı üzerine yerleştirilmiştir.

Selçuklu ordularının buraya karargâh kurmaları ve çevre savaşları ile ilgili hazırlık yapmaları buranın önemini artırmıştır.

Selçuklular döneminde çok önemli ticari ve liman şehri olan Sinop' giden yollar Boyabat'ın Çukurhan mevkiinde birleşirler. İç Anadolu ve İç Orta Karadeniz bölgelerinden Sinop'a giden yollarda Durağan üzerinden geçmektedir.Bu yol hala önemini korumaktadır.

Yaykıl Taşhanı noktasından Başsökü - Doğaçam - Durağan doğrultusunda bir yol vardır. Bu yol Durağan Kervansaray'ına uğrar. Vezirköprü-Yağbasan-Sarıyar ve (Gerze'nin Karakoyun Gürsüfet Çeçe Köyü) Gerze doğrultusu çok zayıf bir ihtimalle düşünebilir.

Kastamonu, Taşköprü-Boyabat-Durağan-Vezirköprü doğrultusunda Gökırmak ve Kızılırmak kıyısı boyunca çok eskilerden beri giden bir yol bulunmaktadır.

İç Anadolu'dan Sinop' a gelen yolların hepsi Vezirköprü-Durağan-Boyabat çizgisinden geçmektedir. Sinop' dan Anadolu' ya da yollar bu çizgi üzerinden geçmektedir. Bu yollar Selçuklular ve Osmanlı'lar döneminde olduğu gibi Cumhuriyet döneminde önemini koruyan tarihi yollar durumundadır.

Durağan-Çerçiler-Alaçam arasında bakımsız, dar, ham yol bulunmaktadır. Bu yolun genişletilerek asfalt yapılması durumunda Durağan İlçesi' nin Orta Karadeniz ve oradan da Doğu Karadeniz kıyılarına ulaşımı kısıdan sağlanmış olacaktır. Bu yol hem İlçe Merkezi hem de Çerçiler ve civarı köylerin halkı için çok önemlidir.



EĞİTİM



Tablo 41. 2022 Yılı Durağan İlçesi Eğitim Kurumları Sayısı

İlköğretim Kurumları	7
Ortaöğretim Kurumları	5
Dershaneler	2
Meslek Yüksek Okulu	1

NÜFUS

Tablo 42. 2022 Yılı Durağan İlçesi Nüfus Sayısı

	ŞEHİR	BELDE VE KÖYLER	NÜFUS ARTIŞ HIZI
NÜFUS SAYISI	7.494	9.338	-6,4
TOPLAM	16.832		



EKONOMİ



İlçenin ekonomik durumunu geçim kaynaklarını şu başlıklar altında toplayabiliriz:
Tarımsal Gelirler, Hayvansal Gelirler, Orman Ürünleri, Ticaret Gelirleri, Su Ürünleri ve Diğer Gelirler.

1. Tarımsal Gelirler

Tarımsal gelirleri ilçenin coğrafi durumuna göre iki kısımda inceleyebiliriz.

1- Sulu tarım ürünleri: Sulu tarım ilçenin Gökırmak ve arım çayı vadisinde yapılmakta olup arazinin tamamına yakın kısmında çeltik ekimi yapılmaktadır. Bunun yanında buğday, mısır, arpa gibi tahıllarda bu vadede yer alan köylerin kıraç arazisinde yetiştirilmektedir.

Bölgede sebzeçilik halkın ihtiyacı kadar yapılmakta olup, bunun yanında meyvelerden elma, erik, dut, üzüm, ayva, incir yetiştirilir. Son zamanlarda şeftali yetiştirilmesi özendirilmektedir.

2- Kıraç arazi ürünleri: Kıraç araziye oluşturan ormanlık köylerimizde ekilebilen arazi yetersiz olmakla beraber kendi ihtiyaçlarını karşılayabilecek kadar buğday, arpa, yulaf, mısır gibi tahılların yanında fasulye, nohut, mercimek gibi baklagiller çeşitleri yetiştirilmektedir.

Tarım ürünleri bu bölgemizde ilkel yöntemlerle yapıldığından halkın ihtiyacını zor karşılamaktadır. İlçemiz en önemli tarım girdisi olan çeltik üretimi son yıllarda makinalaşmış olup, zirai ilaçlama ve fenli gübreleme ile yapılmaktadır. Ancak üretim masrafları işçilik çok pahalıya mal olmaktadır. Çeltiğin riba (Kısabacak) Baldo, Karakılçık, rokka gibi yüksek verimli çeşitleri üretmektedir. Yıllık çeltik rekortesi 400 ton civarında gerçekleşmektedir. Bunun % 90'ına yakını ilçe dışı pazarlarda satılarak önemli bir gelir elde edilmektedir.

Çeltik ürününün destekleme alımı yapan geçici bir toprak mahsulleri ofisi vardır. Çeltik fiyatları oldukça dalgalı bir seyir izlediğinden üreticinin % 70'inden fazlası ürününü gerektirdiği gibi değerlendiremez.

2. Hayvansal Gelirler

İlçede hayvancılık tarımdan sonra ikinci sırada yer alır. Büyük baş hayvanlardan inek, manda, at, eşek ve katır beslenir. Küçükbaş hayvanlardan koyun ve keçi bol miktarda beslenirken son yıllarda Orman idaresince keçilerin Orman' da otlatılması yasaklandığından keçi beslemesinde önemli düşüşler olmuştur.

Kümes hayvanlarından tavuk, hindi genellikle kırsal kesimdeki ailelerde ve ilkel yöntemleri ile yetiştirilmektedir. Büyük baş hayvanlardan en fazla inek, manda, at ve eşek yetiştirilmekte olup bunlardan son yıllarda devlet desteğinde yerli inek ırkının ıslahına çalışarak daha fazla verim alınmaya ve ahır hayvancılığı yapılmaya başlanılmıştır.

Ülkemizde gelişen süt endüstrisine paralel olarak ilçemize yerli ırkların ıslahı ve ithal ineklerin temininde son yıllarda küçümsenmeyecek ölçüde devlet desteği temin edilmiştir. Modern besicilik bugün istenilen seviyede olmakla beraber 20 yıl öncesi ile mukayese edilmeyecek kadar mesafe kat edilmiştir.

İlçenin dağlık köylerinde tarım, öküz ve mandaların gücünden yararlanılarak yapılmaktadır. At, eşek ve katır binek hayvanı olarak kullanıldığı gibi yük taşımacılığında da hala önemini korumaktadır.

Hayvansal ürünlerin başında yün, yoğurt, süt, peynir, yumurta ve keçi yapağı (kılı) gelmektedir. Bu ürünlerden yalnız yün, yapağı, yumurta ve hayvan derileri ilçe dışına satılmaktadır. Diğer aileler tarafından tüketilmektedir. İlçemize en önemli girdiği canlı hayvan satımı sağlanmaktadır. Son sayımlara göre ilçemizin hayvan mevcutları ise şöyledir. Merkez ve köyler dâhil sığır ve manda toplamı 20.580, koyun ve keçi 43.000, tek tırnaklı 5.480, kanatlı 15.850 baştır. İlçemizde hayvancılık ıslah çalışması sun'i tohumlama yöntemi ile devam etmektedir.

3. Orman Ürünleri ve Ormanlık Faaliyetleri

Orman ürünleri ilçede halkın geçim kaynaklarından üçüncü sırayı almaktadır. İlçenin Gökırmak vadisi dışında kalan orman köylerinin halkının % 80'i geçimini orman işçiliği yaparak sağlamaktadır. Genellikle Ormanlarımızdan çam, köknar ve kayın ağaçlarından kereste ve odun elde etmede halkımızın bunların nakliyesinde ve kereste haline getiren atölyelerde işçilik yaparak geçimlerini sağlamaktadır.



Orman işletme Müdürlüğünce pazarlanan kerestecilik ve ağaç odun gibi ürünlerden de önemli bir girdi elde edilmektedir. Bunun yanında ormancılık alanlarında yetişen kuzugöbeği (höbelen), kanlıca mantarları ve salep vatandaşlar tarafından toplanıp pazarlanmaktadır.

İlçede Orman İşletme Müdürlüğü 23.09.1993 tarih ve 91/2225 sayılı Bakanlar Kurulu Kararı ile kurulmuştur. Bünyesinde Durağan, Adadağı, Aydoğan ve Altınkaya olmak üzere dört Orman İşletme Şefliği mevcuttur.

Koru Ormanı Baltalık Ormanı Ormanlık Saha Açık Alan Toplam Alan 44.151 19.578 63.729 31.876 95605

Durağan ormanlarında yetişen ağaç türleri:

a)Yapraklı Türler: Meşe (Quercus Patrea - Quercus Cerris), Kayın (Fagus Orien tallis), Gürgen (Carpinus betulus),

b)İbrelili Türleri: Sarıçam (Pinus Silvestris), Karaçam(Pinus Nikra), Kızılcıam((Pinus Brutia), Gökнар (Abies Nortmanniana), Ardıç(Juniperus)

Orman ürünlerini daha iyi değerlendirmek maksadı ile Bayat, Dodurga, Dereli, Yassıalan, Uzunöz, Gölalan, Kızılcapelit, Boyalıca ve Yukarıkaracaören Orman Kalkındırma Kooperatifleri kurulmuştur.

4. Ticari Gelirler

İlçede ticaret giderleri geniş bir boyutta değildir. Genellikle tüketim mallarının ticareti yapılmaktadır. İlçeden dışarıya tarım ürünlerinden çeltik (pirinç olarak), kuru fasulye satılır. Orman ürünlerinden kereste ve odun satılır. Hayvan ürünlerinden ise canlı hayvan ile yün, deri ve yumurta satılır.

Dışardan ise her türlü makine ve fabrikada da işlenmiş yiyecek ve giyecek maddeleri alınır, en çok ticaret komşu il Samsun ile yapılmaktadır. Bunun yanında İstanbul ve diğer illerle de ticari bağları bulunmaktadır.

5. Su Ürünleri

Son yıllarda baraj gölünden elde edilen balık üretimi de ilçenin önemli ticari girdisi haline gelmiştir. Balık üretimi ile ilgili su ürünleri kooperatifi kurulmuş olup, elde edilen balıklar yine komşu illere pazarlanarak baraj gölü çevresinde kalan halkın önemli geçim kaynağı oluşturulmuştur.

6. Diğer Gelirler

İlçenin ekonomisine katkıda bulunan diğer gelirlerin başında ilçede kurulan dört adet çeltik işletme fabrikası vardır.Bu fabrikalarda ilçe de üretilen yan ürünleri kepek ve kırık hayvan yemi olarak hayvancılık yapanlara veya yem fabrikalarına verilmektedir. Çeltik kabuğu ise demir-çelik fabrikalarına hammadde olarak pazarlanmaktadır.

İlçede bir adet modern un fabrikası ile beş adet un değirmeni vardır.Bunlar buğdayı un ,arpa, çavdar ve yulafı hayvan yemi olarak işletmektedir.Köylerde elektrikle çalışan değirmenler mevcuttur.

Ormandan elde edilen kerestecilik tomrukları işleyen kereste atölyeleri mevcuttur.

İlçenin en önemli el sanatlarından çevrede baş örtüsü olarak kullanılan "çember" denilen dokuma ile yine adına kenam denilen şile bezine benzer keten dokuma yapılarak giysi olarak değerlendirilmekte ve çeşitli işlemlerde kullanılmaktadır.Bunun yanında son yıllarda Halk Eğitim Merkezi Müdürlüğü'nün girişimleri ile halıcılık yaygınlaşmıştır.

İlçe halkının büyük bir kısmı geçimini gurbetçilikle sağlamaktadır. Bir kısmı Almanya, Hollanda, Fransa, Libya ve Suudi Arabistan gibi ülkelerde işçi olarak geçimini sağlarken, bir kısmı büyük şehirlerde mevsimlik vasıfsız işçi olarak çalışmaktadır. Bunlarda kazandıkları döviz ve paralarla ilçemize girdi sağlamaya çalışmaktadırlar.



EL DOKUMALARI



PEŞKİR



DURAĞAN
ÇEMBERİİ



DURAĞAN BEZİ



MAHRAMA



SARAYDÜZÜ







EKONOMİ



İlçemizde 30 kadar küçük esnaf ve zanaatkâr ile bir adet akaryakıt istasyonu mevcuttur. İlçede başka herhangi bir ticaret sektörü bulunmayıp, çalışma hayatı tarım işçiliği ve hayvancılığa dayanmaktadır. 1 adet çeltik ve 1 adet un fabrikası vardır. Bunlar da özel sektöre aittir. Tarım ve Hayvancılık İlçemiz geçim kaynağı tarım ve hayvancılıktır. Arazinin büyük ölçüde engebeli olması, tüm arazi içinde yapılan tarımı %30 ile sınırlamaktadır.

Kuru tarımda buğday başta gelmektedir. Bunu arpa, çavdar, mısır, yulaf, nohut, Mercimek ve bakla izler. Kuru fasulye üretimi de yapılmaktadır. İlçemizde iklim ve toprak yapısı itibari ile meyvecilik ve sebzeçilik tarımı açısından elverişli bir konum arz etmektedir. Meyvelerden sırasıyla şeftali, elma, zeytin ve kızılıçık, aile işletmeciliği şeklinde de sebzeçilik yapılmaktadır. Son yıllarda örtü altı yetiştiriciliğini yaygınlaştırmak ve geliştirmek amacı ile Devlet destekli yüksek tünel dağıtımı yapılmıştır. Örtü altı sebzeçiliğine halkımızın rağbeti orta seviyededir. İlçenin toplam alanı 300.800 Da. 'dır. Bunun 90.500 dekarı tarım alanı, 210.300 dekarı tarım dışı alanıdır. 90.500 dekarlık tarım alanınının 27.000 dekarında sulu tarım, 63.500 dekarında ise kuru tarım yapılmaktadır.

Sulu tarım arazisi içerisinde 07.000 Da. Çeltik ilk sırada yer alır. Bunu 2.700 Da. Şeker pancarı izler. İlçemizde zirai temel gıda geçim kaynağı sayılabilir. Arazinin durumuna göre sanayi bitkilerinden tahıla, meyveden-sebzeye kapsar uygun ekim alanı vardır. Ancak özellikle çeltik ekimlerinde, ürünün pazarlanmasında ve özellikle nakitte çevrilmesinde çıkan zorluklar, bu ürüne yeterli önemin verilmesini engellemekte ve ekonomik kayba neden olmaktadır. Şeker pancarı içinde aynı sorunlar söz konusudur. Tahıl üretiminde yeterli ve uygun gübre kullanılmaması ile zamanında ilaçlama yapılmaması kayıplara neden olmaktadır.

Meyvecilik yaygın olmakla beraber her geçen gün ekonomik değeri anlaşılan bir üretim alanı olmaktadır. Yeterli ve kaliteli fidan temini, yeterli teknik yardım ve eğitim çalışmaları ile meyvecilik ilçemizde önemli bir ziraat dalı olacaktır. Sebzeçilik genellikle iç pazara yönelik aile sebzeçiliği durumundadır. İlçe Tarım Müdürlüğü tarafından dağıtımı yapılan yüksek tünellerde sebze yetiştiriciliği yapılmakta ve sebze yetiştiriciliğinde önemli gelişmeler sağlanmaktadır. Örtü altı sebzeçilik ile bölgeye göre turfanda sebze yetiştiriciliği de yapılmaktadır. İlçemiz sınırları dâhilinde 11 köyümüzde Tarımsal Kalkınma Kooperatifi, 3 köyümüzde de Toprak Sulama Kooperatifi bulunmaktadır. Kooperatifler çalışmaları ile köylere ve ortaklarına yarar sağlamaktadır. İlçe Tarım Müdürlüğü ile koordineli olarak çalışmaktadırlar.



İlçemizin geçim kaynağı tarım ve hayvancılıktır. İlçemizde kayıtlı çiftçi sayısı 185, çeltik üreticisi çiftçi sayısı 176'dır.

İlçemiz sınırları dâhilinde 16 köyümüzde Tarımsal Kalkınma Kooperatifi bulunmaktadır.

Tablo 43. 2022 Yılı Saraydüzü İlçesi Tarım Alanları

Sıra No:	Alan (Dekar)	Ürün
1	3.935	Çeltik
2	2.500	Buğday
3	500	Arpa
4	150	Mısır
5	250	Değişik Tahıl Alanı
6	108	Muhtelif Meyvecilik Alanı
7	250	Muhtelif Sebze Alanı

Tablo 44. 2022 Yılı Saraydüzü İlçesi Hayvan Sayıları

Türü	Sayısı
İnek	3.200
Koyun	3.100
Keçi	600
Kümes Hayvanı	2.300
Te Tırnaklı	25





DİKMEN





TARİHÇE



Dikmen İlçesi ile ilgili tarihi bir kaynak bulunmamakla birlikte, Gerze İlçesi ve Sinop İli'nin tarihi ile birlikte mütalaa edilmesi gerekmektedir. Yörede yaşayanlardan edinilen bilgiler bize İlçemizin tarihi ile ilgili ışık tutmaktadır.

Bu bilgilere göre, Dikmen İlçesinin yerleşim yeri olarak seçilmesinin ana nedeni 1789 yılında hizmete giren camiden dolayı olduğudur. O tarihlerde yöre halkı, Cuma günleri ihtiyacını karşılamak üzere "Yeni Cuma" diye tabir edilen merkeze gelmeye başlamışlar ve çevredeki 30 köy için burası bir merkez durumuna gelmiştir.

İlçemiz, bu tarihten 33 yıl sonra 20.05.1990 gün ve 20523 Sayılı Resmi Gazete'de yayımlanarak yürürlüğe giren 3644 No'lu Kanun Hükmü gereğince, Kırçal, Çorak ve Dumanlı Köylerinin birleşmesi ile ilçe hüviyetine kavuşmuştur.

İlçeye ilk kaymakam 23.07.1991 tarihinde atanmış ve İlçe 30 Ağustos 1991 günü fiilen faaliyete geçmiştir.

İlçenin yeni kurulması ile birlikte tüm resmi kurumlar teşekkül ettirilmiş, sadece Adalet ve Bankacılık hizmetleri 34 Km uzaklıktaki Gerze İlçesinden yürütülmektedir. Sadece Cuma günleri İlçemizde banka şubesi açılmaktadır.

İlçe dağlık ve engebeli bir arazi yapısına sahip ve birince derecede heyelana maruz bir bölgedir. Kuzeyinde Küre dağlarının uzantısı olan Göktepe ve Kiraz dağları vardır.

İlçe Merkezi, Güzelceçay (Kanlıçay) vadisinde kurulmuştur. İlçede ılıman bir iklim sürer. Yıllık sıcaklık ortalaması 14 derecedir. Denize uzaklığı 12 Km olup, Kerim köyü denize bağlantısı olan tek yerleşim yeridir. Nemlilik oranı %70 civarındadır.

İl Merkezine 75 Km, Samsun-Sinop karayoluna 9 Km uzaklıkta olan İlçemizin yüzölçümü 450 Km²'dir. İlçe, Kuzeybatıda Gerze İlçesi, Güneyde Durağan İlçesi, batıda Boyabat İlçesi ve Doğuda Samsun Yakakent İlçesi ile çevrilidir.

İlçemizin merkez ve köylerinden büyük kentlere göç hareketi vardır. Genelde İlçede yaşayan kesimi yaşlılar oluşturmakta ve nüfusun %85'i köylerde yaşamaktadır.



KAYNAKÇA

- **BANKACILIK DÜZENLEME VE DENETLEME KURUMU**
- **BOYABAT TİCARET VE SANAYİ ODASI**
- **BOYABAT TİCARET SİCİL MÜDÜRLÜĞÜ**
- **SİNOP ÇALIŞMA VE İŞ KURUMU**
- **KARADENİZ İHRACATÇI BİRLİKLERİ**
- **KUZEY ANADOLU KALKINMA AJANSI GENEL SEKRETERLİĞİ**
- **SİNOP ESNAF VE SANATKÂRLAR KREDİ KEFALET KOOPERATİFİ**
- **SİNOP İL KÜLTÜR VE TURİZM MÜDÜRLÜĞÜ**
- **SİNOP İL NÜFUS VE VATANDAŞLIK MÜDÜRLÜĞÜ**
- **SİNOP İL PLANLAMA VE KOORDİNASYON MÜDÜRLÜĞÜ**
- **SİNOP TİCARET VE SANAYİ ODASI**
- **SİNOP İL SANAYİ VE TEKNOLOJİ MÜDÜRLÜĞÜ**
- **SİNOP SOSYAL GÜVENLİK İL MÜDÜRLÜĞÜ**
- **SİNOP İL TARIM VE ORMAN MÜDÜRLÜĞÜ**
- **SİNOP TİCARET SİCİL MÜDÜRLÜĞÜ**

WEB SİTELERİ

www.tbb.org.tr

bddk/BültenFinTurk

<https://sinop.ktb.gov.tr/>

<https://data.tuik.gov.tr/>

<http://www.sinop.gov.tr/>

www.kuzka.gov.tr

<https://sinoptso.org.tr>

<http://www.dikmen.gov.tr/>

<http://www.gerze.gov.tr/>

<http://www.erfelek.gov.tr/>

<http://www.boyabat.gov.tr/>

<http://www.erfelek.bel.tr/>

<http://www.turkeli.bel.tr/>

<http://www.gerze.bel.tr/>

<http://www.boyabat.bel.tr/>

<http://www.duragan.bel.tr/>

<http://www.dikmen.bel.tr/>

<http://www.saraydüzü.bel.tr/>

<http://www.duragan.gov.tr/>

<http://www.saraydüzü.gov.tr/>

<http://www.turkeli.gov.tr/>



0368 261 48 48
0368 261 48 44



0368 261 4808



sinop.tim@ticaret.gov.tr



SİNOP TİCARET İL MÜDÜRLÜĞÜ
ADA MAH.MUAMMER AKSOY CAD. 8/A
MERKEZ/SİNOP



sinopticaretilmudurlugu@gtb.hs03.kep.tr

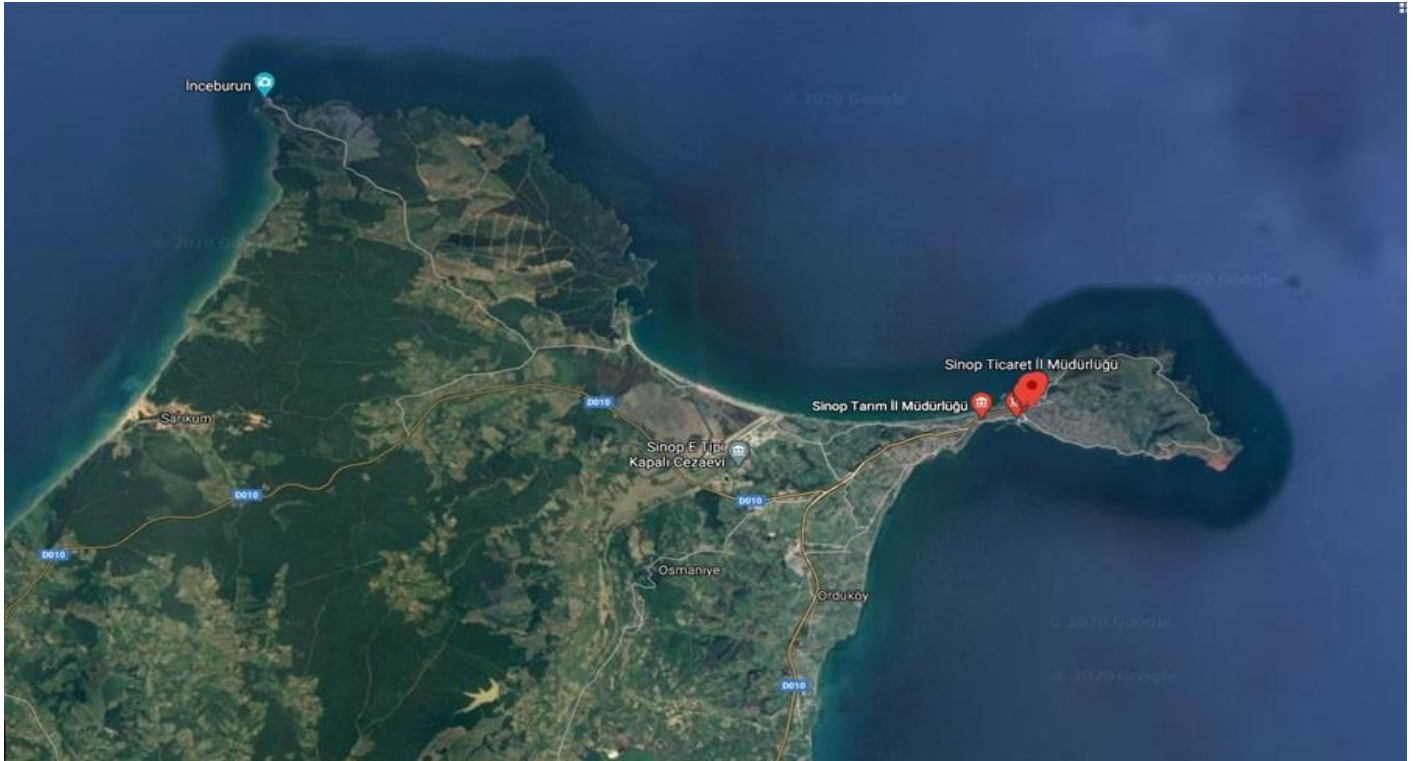



T.C. SİNOP VALİLİĞİ TİCARET İL MÜDÜRLÜĞÜ

Ada Mahallesi Muammer Aksoy Caddesi No:8/A Merkez/SİNOP

Tel. +90(368) 261 48 48

Fax. +90(368) 261 48 08

<http://www.ticaret.gov.tr/>

<https://sinop.ticaret.gov.tr/>

e-mail: sinop.tim@ticaret.gov.tr

